

Chelles mag'

Mensuel **Gratuit** N°130 Avril 2025 www.chelles.fr



DOSSIER

Chelles, ville d'avenir



Les Marchés nocturnes
sont de retour !

P.10



Avril 2025,
le mois du souvenir

P.13

**GUY
HOQUET**
CHELLES

**“ C’EST QUI
CAMILLE ? ”**

**“ C’EST MA
GESTIONNAIRE
LOCATIVE ”**

**LA GESTION LOCATIVE
DE PROXIMITÉ
C’EST CHEZ GUY HOQUET**

15 bis avenue du Maréchal Foch - 77500 CHELLES - Tél. 01 60 08 99 99
chellesfoch@guyhoquet.com - guyhoquet-immobilier-chelles.com
Suivez-nous sur Facebook

Éditorial p.5

Retour
en images

p.6



Dossier

Chelles,
ville d'avenir

p.17



AVRIL 2025,
LE MOIS
DU SOUVENIR

80 ans de la Libération des camps



P.13

Chelles avance
Avril 2025,
le mois du souvenir

P.10 Chelles avance
Les Marchés
nocturnes
sont de retour !

Mairie
pratique p.33

Tribunes p.34

MAIRIE DE CHELLES

Parc du Souvenir-
Émile Fouchard
77500 Chelles cedex
Tél. : 01 64 72 84 84
www.chelles.fr

Directeur de la publication :
Brice Rabaste

Rédaction : Marie-Cécile
Picquet, Laura Carvalho,
Camille Martineau
Photos : Laura Carvalho, Céline
Le Corff, Marie-Cécile Picquet,
Amélie Swiatek, Bérengère
Schnepf, Daniel Osso, Soriya
Thach
Mise en page : Monique Tran

Conception - Direction artistique :
Invivo Communication -
06 82 12 84 04
Photogravure - impression :
Imprimerie
Le Réveil de la Marne
Diffusion :
Stéphane Moisson
Distribution : ISA +

Tirage : 25 500 exemplaires
Parution mensuelle
Publicité : CMP
06 70 21 07 12
david@groupecmp.com
Dépôt légal : 87 ARC 08
Pour joindre Chellesmag' :
01 64 72 84 84
chellesmag@chelles.fr

WWW.CHELLES.FR



Les publicités participent au financement du Chellesmag', merci à nos annonceurs, commerçants et professionnels.

Brice Rabaste, Maire de Chelles, et les élus viennent à votre rencontre :

- *lors des Cafés du Maire,*
- *chaque premier dimanche du mois au marché.*

***Vous pouvez prendre rendez-vous par téléphone au 01 64 72 65 71
ou par mail à maire@chelles.fr***



Chelles, une ville tournée vers l'avenir



“ Chelles est une ville qui se projette vers l'avenir en intégrant les jeux environnementaux, la modernisation de ses infrastructures et le bien-être de ses habitants ”

Chère Madame, Cher Monsieur,

Chelles continue d'évoluer pour offrir à ses habitants un avenir radieux grâce à un cadre de vie toujours plus agréable et attractif. Consciente des enjeux futurs, la ville s'engage à mener des projets ambitieux qui répondront aux besoins d'aujourd'hui tout en anticipant ceux de demain. Nous restons fidèles à notre engagement de ne pas augmenter les impôts locaux, afin de protéger les familles et soutenir le pouvoir d'achat de chacun, tout en investissant dans l'avenir.

Le développement des transports reste un axe majeur pour la ville, et nous avons réussi à renforcer notre réseau tout en le modernisant. La ligne du RER E a déjà permis une extension qui fait de Chelles un carrefour stratégique en Île-de-France. À seulement 15 minutes de la gare de l'Est et à 37 minutes de la Défense, nos habitants bénéficient d'une interconnexion avec les principales lignes de transport de la région. D'ici 2028, l'arrivée de la ligne 16 du Grand Paris Express viendra encore améliorer cette desserte, préparant ainsi notre ville à un avenir où les déplacements seront plus fluides, rapides et durables.

Mais au-delà des transports, c'est aussi la culture et la nature qui occupent une place centrale dans nos projets. Le nouveau Musée Archéologique de Chelles Alfred Bonno, dont les travaux débuteront bientôt, accueillera nos riches collections archéologiques et artistiques dans un espace modernisé. Dès 2026, les Chellois pourront découvrir l'histoire de notre ville, de la Préhistoire au 19^e siècle, tout en bénéficiant de nouveaux aménagements permettant de préserver et valoriser notre patrimoine pour les générations futures.

Dans le cadre du grand plan **Chelles Nature 2030**, nous poursuivons également la création de nouveaux parcs. Le parc Jacques Chirac au Sempin, la requalification du parc Georges Pompidou et l'agrandissement

du parc du Souvenir- Émile Fouchard sont des projets d'envergure qui visent à offrir davantage d'espaces verts, de biodiversité et de loisirs à nos familles. C'est dans cette dynamique que plus de 600 élèves de CM2 et les élus du CME ont contribué grandement au grand plan **Chelles Nature 2030** en plantant plusieurs centaines d'arbres au parc Jacques Chirac.

Le sport et l'éducation sont également au cœur de notre action. Au complexe sportif Maurice Baquet, de nouveaux équipements seront créés, accessibles à tous, pour encourager la pratique du sport en libre accès. Par ailleurs, nous investissons massivement dans la rénovation de nos écoles pour offrir à nos enfants et enseignants des espaces de travail modernes et confortables. Des projets tels que l'extension de l'école Lise London et la rénovation énergétique de plusieurs groupes scolaires sont des étapes concrètes pour garantir un avenir serein à nos enfants en matière d'éducation.

Enfin, à travers tous ces projets, nous veillons à rester fidèle à notre engagement en faveur de l'environnement. La rénovation thermique de nos écoles et bâtiments publics est une priorité, et nous poursuivrons cette politique dans les années à venir.

Chelles est une ville qui se projette résolument vers l'avenir, en intégrant les enjeux environnementaux, la modernisation de ses infrastructures et le bien-être de ses habitants. Ces projets ne sont qu'un aperçu des nombreuses initiatives que nous mettons en place pour faire de notre ville un lieu de vie et de travail où il fait bon se projeter et s'épanouir, aujourd'hui et dans les années à venir !

Fidèlement

Brice Rabaste,
Votre Maire



1 000 VISITEURS AU SALON DE LA RETRAITE ACTIVE

Faisant une priorité du bien-vivre après 60 ans, la Ville a organisé le jeudi 13 mars au Centre culturel son 8^e Salon de la retraite active avec pour thème l'évasion. Nos seniors ont pu rencontrer plus d'une cinquantaine d'exposants - associations, commerçants, acteurs publics et services municipaux - pour échanger afin de construire leur projet de retraite. Ils ont également bénéficié de précieux conseils et d'informations sur les activités proposées à Chelles pour vivre une retraite épanouie et dynamique !

CHELLES PRÉPARE SON JARDIN, APRÈS-MIDI CONVIVAL ET FAMILIAL

Cette année, l'événement *Chelles prépare son jardin* s'est tenu le samedi 15 mars dans le parc du Souvenir - Émile Fouchard. Au programme de cette édition : ateliers et stands autour du jardin, animations ludiques et écologiques pour petits et grands en présence de différents acteurs institutionnels, artisans et commerçants locaux. Le maire Brice Rabaste, accompagné de Laurent Laplace, a remis aux gagnants les prix du *Concours des jardins et balcons fleuris 2024*. Bravo à eux pour leur investissement et un grand merci à tous les participants pour cette journée riche en divertissement !



8 MARS : JOURNÉE DES DROITS DES FEMMES

À l'occasion de la Journée des droits des femmes du 8 mars, la Ville a organisé de nombreuses actions dans ses structures municipales afin de sensibiliser les Chellois à la lutte contre les violences faites aux femmes et à l'égalité hommes-femmes : expositions, jeux de société autour de thématiques liées aux femmes ou encore atelier intergénérationnel. Du lundi 3 au vendredi 7 mars, des sacs à pain dotés d'un violentomètre ont également été distribués dans les boulangeries participantes pour sensibiliser aux violences conjugales.

CAFÉ DU MAIRE

Le samedi 8 mars dernier, le Maire Brice Rabaste et son équipe ont rencontré les habitants lors du Café du Maire qui s'est déroulé dans le quartier du Clos-Roger. Cette rencontre a permis de recueillir les attentes et problématiques de chacun pour lesquelles des solutions seront recherchées avec les services municipaux. D'autres Cafés du Maire auront lieu dans les prochains mois.



JOB DATING MÉTIERS DE L'ANIMATION

CV en main, de nombreuses personnes sont venues à la Structure information Jeunesse La Boussole le jeudi 6 mars dans le cadre du *Job dating* métiers de l'animation organisé par la Ville. L'occasion pour les candidats de découvrir les métiers de l'animation et d'échanger avec les agents. Une belle opportunité de rejoindre nos équipes et de contribuer à des projets éducatifs et ludiques.



HOMMAGE AUX VICTIMES DU TERRORISME

À l'occasion de la Journée nationale d'hommage aux victimes du terrorisme, une cérémonie a été organisée le mardi 11 mars dans la cour de l'Hôtel de ville en présence du Maire Brice Rabaste, des élus, des représentants des Police nationale et municipale, des pompiers et des portedrapeaux.

Cette année 2025 marque les dix ans des attentats terroristes de Charlie Hebdo et de l'Hyper Cacher, ayant fait au total près d'une vingtaine de morts. Il est ainsi de notre devoir de se rassembler afin de rendre hommage à celles et ceux ayant disparu et de saluer les défenseurs de notre Nation et de nos valeurs républicaines.

BEAU SUCCÈS POUR LA FOIRE INTERNATIONALE PHOTO CINÉ SON

Rendez-vous incontournable des photographes et collectionneurs, la 4^e édition de la *Foire internationale photo ciné* a été organisée le dimanche 16 mars par l'association *Chelles audiovisuel 77* au Centre culturel. Cet événement a réuni 120 exposants - dont 10 venus de l'étranger - ainsi que de nombreux amateurs, passionnés et collectionneurs venus échanger ou acheter des accessoires et pièces rares. À l'année prochaine pour une nouvelle édition !



VACANCES ACTIVES D'HIVER

Comme à chaque période de vacances scolaires, la Ville a organisé pour les jeunes de 3 à 25 ans un programme riche en activités mêlant apprentissage, sport, créativité et sorties. La Structure information jeunesse La Boussole a proposé des ateliers d'expression pour développer la confiance et être à l'aise à l'oral. Les Espaces de proximité et de citoyenneté (EPC) ont quant à eux mis en place des activités et sorties en famille. Des vacances d'hiver actives et conviviales !



EXPOSITION *FRAGMENT COLORÉS* À LA GALERIE ÉPHÉMÈRE

Vendredi 7 mars, le Maire Brice Rabaste et les élus de la Ville ont assisté au vernissage de l'exposition *Fragments colorés* des artistes Agnès Fedrizzi et Marie-José Rozières à la Galerie éphémère. Du samedi 8 au dimanche 16 mars, de nombreux Chellois sont venus découvrir leurs œuvres : dessins, peintures ou encore collages. Prochaine exposition : *Beaux arts et arts du fil* du samedi 5 au dimanche 13 avril.

CÉRÉMONIE DE REMISE DES MÉDAILLES DU SECTEUR PRIVÉ

Les salariés du secteur privé étaient à l'honneur le samedi 15 mars, invités à l'Hôtel de ville pour une cérémonie de remise de médailles. Distinction honorifique, cette médaille du travail récompense l'ancienneté de service d'un salarié et la qualité de ses initiatives. Ce sont ainsi plus de 80 salariés qui ont été remerciés samedi - dans la bonne humeur - pour leur savoir-faire et leurs expériences au service de très nombreuses réussites collectives. Bravo à tous !



Événement

Chasse aux œufs le samedi 5 avril

Si vous avez des enfants entre 3 et 10 ans, venez participer en famille à la grande Chasse aux œufs organisée par la Ville le samedi 5 avril dans le parc du Vieux moulin. Amusement et gourmandise garantis !

Afin de célébrer les Fêtes de Pâques avec les Chellois, la Ville organise sa traditionnelle Chasse aux œufs le samedi 5 avril dans le parc du Vieux Moulin sur les bords de Marne. Au programme, un après-midi de détente et de découvertes avec des animations adaptées à l'âge des enfants. Les tout-petits se retrouveront



ainsi au mini-golf pour chercher des œufs factices dissimulés un peu partout, avant de les échanger contre un ballotin de chocolats et un carnet de coloriage sur le thème de Pâques. Les enfants de

6 à 10 ans pourront de leur côté mener l'enquête et participer à un jeu de piste et d'énigmes, aidés par des indices cachés sur des œufs géants accrochés dans les arbres. Eux aussi se verront à l'issue de leur quête remettre des ballotins de chocolats pour leur plus grand bonheur. Vous l'aurez compris, l'après-midi s'annonce aussi gourmand que festif ! La Ville remercie chaleureusement les commerçants chellois partenaires : meilleurtaux.com, groupe Faria promoteur immobilier, Shiva, Carrefour, Burger King, Fred Boulangeries, Pépinières Laplace, Quick, Bulle de jeux et le Collectif des lunettes.

Samedi 5 avril de 14h30 à 17h30
Parc du Vieux Moulin – Quai Auguste Prévost
Entrée libre
Plus d'informations sur www.chelles.fr

ÉVÉNEMENT

Les marchés nocturnes sont de retour !



Vous cherchez un lieu où flâner, découvrir des artisans locaux, profiter d'animations musicales ou manger un morceau avec des amis ? Les Marchés nocturnes reviennent à partir du vendredi 4 avril pour 6 soirées aussi festives que conviviales.

Un vendredi soir par mois entre avril et septembre, la Ville organise place Cala des marchés nocturnes des savoir-faire locaux afin de valoriser les producteurs, créateurs, commerçants et artisans de la commune et des environs. Afin de saluer l'arrivée des beaux jours, le premier Marché nocturne 2025 se déroulera ainsi le vendredi 4 avril, avec environ 25 commerçants et artisans présents : créateurs de bijoux, vêtements, accessoires de mode, objets de décoration ou bougies, produits du terroir

ou encore stands de restauration. Comme chaque année l'installation de tables permettra aux visiteurs des moments conviviaux en famille ou entre amis. Côté animation, *le Chœur des Cuizines*, un groupe de près de 25 choristes passionnés de tous âges, vous invitera à 19h à redécouvrir les plus grands succès de la musique actuelle, revisités avec talent et originalité. Préparez-vous à chanter (et danser) avec eux !

Vendredi 4 avril de 17h30 à 22h
Place Cala (dans le parc du Souvenir – Émile Foucharde)
Entrée gratuite, restauration (payante) sur place
Marchés suivants : vendredis 16 mai, 13 juin, 4 juillet, 29 août et 19 septembre.

Culture

Exposition *Mon regard est tien* de Louise Vendel aux Églises

Le Centre d'art Les Églises vous invite à l'exposition de la plasticienne Louise Vendel, *Mon regard est tien*, qui explore à travers ses dessins et installations le rapport complexe entre l'humain et son environnement. À découvrir à partir du samedi 12 avril.

Mélange de dessins et d'installation, *Mon regard est tien*, la première exposition personnelle de Louise Vendel, se tiendra au Centre d'art Les Églises du samedi 12 avril au dimanche 15 juin 2025. Elle s'inscrit dans la saison d'expositions 2024-2025 : Inverser les ruines.



Inspirée par les relations inter-espèces et la manière dont nous cohabitons avec notre environnement, Louise Vendel développe une pratique ancrée dans le dessin où le regard est en tension : comment voit-on, et que voit-on vraiment ? Elle questionne le regard comme une construction subjective :

chaque spectateur — humain ou non-humain — perçoit une nuance différente, interprète à sa manière. Les couleurs deviennent des variations de perception, révélant que nous ne voyons pas tous les mêmes teintes, ni le monde de la même façon.

Diplômée des Arts décoratifs en 2018, Louise Vendel a exposé à la Biennale Artpress des jeunes artistes à Saint-Etienne en 2020 et à la 71^e édition de la Jeune création à la fondation Fiminco en 2021.

Centre d'art Les Églises, Esplanade de la Légion d'honneur

**Du samedi 12 avril au dimanche 15 juin
Vernissage le vendredi 11 avril à partir de 18h30**

**Les samedis et dimanches de 15h à 18h
Du lundi au vendredi sur rendez-vous au 01 64 21 04 33
Entrée libre**



Vous êtes retraité, vous aimez les enfants, la lecture et la transmission ? La Ville recherche des seniors bénévoles pour participer à une nouvelle initiative intergénérationnelle : Il était une fois... à Chelles.

Désireuse de lutter contre l'addiction des enfants aux écrans, et surtout d'éveiller les plus jeunes au plaisir des mots et de

SENIORS

Il était une fois... à Chelles : des retraités bénévoles pour lire des histoires aux enfants !

la lecture, la Ville met en place un joli projet intergénérationnel : Il était une fois... à Chelles. Le principe : des retraités chellois bénévoles sont invités à aller lire des histoires et contes aux enfants dans les accueils de loisirs durant les temps périscolaires (mercredis et vacances scolaires). Des parenthèses privilégiées, où adultes et enfants portés par les mots s'embarquent ensemble pour des aventures imaginaires.

Pour participer c'est tout simple, il vous suffit de nous contacter et l'on vous proposera une mission proche de chez vous. Il n'y a aucune obligation de régularité, tout se fait à votre rythme et selon vos disponibilités ou envies. Les ouvrages seront choisis par les

animateurs en fonction de l'âge et des centres d'intérêt des enfants, les interventions dureront en moyenne une heure, avec un temps de lecture et un temps d'échange avec les enfants. De beaux moments de complicité en perspective !

Si vous êtes intéressé, n'hésitez pas à vous inscrire auprès de l'Espace d'informations et d'animations seniors Albert Bouton - rue des Frères Verdeaux - Tél : 01 64 72 85 51 ou par mail : seniors@chelles.fr

Une réunion publique d'information est également prévue le jeudi 10 avril à 10h autour d'un petit-déjeuner dans la salle des mariages de l'Hôtel de ville.



CHELLES SURDITÉ

Audioprothésistes diplômés pour adultes, enfants et nourrissons.

**SAVOIR-FAIRE, EXPÉRIENCE, SÉRIEUX : UNE ÉQUIPE DE SIX AUDIOPROTHÉSISTES
EXPERTE EN AUDITION, ACOUPHÈNES ET HYPERACOUSIE.**



LES MEILLEURS MODÈLES QUEL QUE SOIT VOTRE BUDGET

LABORATOIRE DE CORRECTION AUDITIVE PELTIER

29, AVENUE DU MARÉCHAL FOCH - 77500 CHELLES - 01 64 21 29 75

chelles-surdite.com - chelles.surdite@gmail.com



MILLON¹⁹²⁸
Maison de ventes aux enchères

**JOURNÉES D'ESTIMATIONS GRATUITES
À NEUILLY-SUR-MARNE** À 15 minutes de Chelles

BIJOUX, MONNAIES & OBJETS D'ART / Chaque vendredi avec votre expert



Adjugé 5 200 €



6 600 €



12 000 €



1 530 €



17 200 €

6 000 €

**LE COURS DE L'OR EST AU PLUS HAUT
C'est le moment de vendre aux enchères
les bijoux que vous ne portez plus !**



Rencontrez **Oscar GIBELIN** votre expert spécialisé en BIJOUX et MONNAIES,
sur rendez-vous, à l'Étude **MILLON** Enchères
116 bd Louis Armand 93330 Neuilly-sur-Marne

RDV : **06 02 35 65 82**
ogibelin@millon.com



millon.com

Evénement

Avril 2025, le mois du Souvenir

Dans le cadre du 80^e anniversaire de la libération des camps de concentration, la Ville rend hommage tout au long du mois aux victimes et survivants de la Shoah à travers différentes actions. Parce que le devoir de mémoire est plus que jamais essentiel.

Deux expositions à l'Hôtel de ville

Afin d'éclairer l'histoire et les mécanismes de la déportation en France, les Chellois de tous âges sont invités du mercredi 2 avril au lundi 14 avril à découvrir à l'Hôtel de ville une passionnante exposition itinérante proposée par le *Mémorial de la Shoah : Répressions et déportations en France et en Europe, 1939-1945*. Une rétrospective de la manière dont le III^e Reich et ses alliés ont réprimé leurs opposants et adversaires, mais se sont aussi attaqués à différentes populations telles que les Juifs et les Tziganes. Afin de sensibiliser les plus jeunes, diverses classes des écoles, collèges et lycées chellois pourront bénéficier d'une visite commentée.

Une seconde exposition sera également présentée au même endroit, réalisée quant à elle par la Ville de Chelles en collaboration avec la *Société archéologique et historique de Chelles* :



les Chellois face à la déportation 1940-1945. Une vision locale de la Seconde guerre mondiale à travers l'histoire de Chelles de 1937 à 1944. Un panneau parlera notamment du Fonds Lederman mis en place par la Ville (cf. P.27).

Du mercredi 2 au lundi 14 avril de 9h à 12h30 et de 14h à 17h30 (dimanche 14h30 à 18h, entrée côté collège Pierre Weczerka)

Tous les jours (sauf jeudi et dimanche matins)

Salle du Conseil municipal

Entrée libre

Cérémonie de lancement le mercredi 2 avril à 18h30

Des jeudis thématiques au Cinéma Étoile Cosmos

Chaque jeudi soir durant un mois, le Cinéma Étoile Cosmos diffusera des films autour de la Seconde guerre

mondiale, et plus spécifiquement des camps de concentration : *La vie est belle* de Roberto Benigni (1998), *Au revoir les enfants* de Louis Malle (1987) ou encore *Le pianiste* de Roman Polanski (2002) qui se déroule dans le ghetto de Varsovie.

Informations :

www.cinema-cosmos-chelles.fr

Table thématique à la médiathèque Jean-Pierre Vernant

La médiathèque Jean-Pierre Vernant effectuera elle aussi un travail de mémoire, avec la mise en place tout au long du mois d'une table thématique avec des ouvrages de référence et une bibliographie pour les enfants de primaire.

Médiathèque Jean-Pierre Vernant, 9 place des Martyrs de Chateaubriant

Journée du souvenir de la déportation le dimanche 27 avril

Dans le cadre de la Journée nationale du souvenir des victimes de la déportation, la Ville vous invite le dimanche 27 avril à une belle cérémonie en mémoire des nombreux déportés des camps de concentration nazis durant la Seconde Guerre Mondiale. Le groupe de musique de Franck Séguy - connu dans la musique klezmer - interprétera d'émouvants chants yiddishs, notamment *Dona Dona*. La chorale *La Chanteraine et l'Union musicale de Chelles* seront eux aussi au rendez-vous.

Rendez-vous dimanche 27 avril à 11h au Monument départemental de la résistance et de la déportation dans le parc du Souvenir – Émile Fouchard.

Plus d'information sur : www.chelles.fr

NUMÉRIQUE

MonEspaceChellois.fr fait peau neuve

À partir du mois d'avril, le portail citoyen famille MonEspaceChellois.fr se modernise, avec une présentation plus claire et une navigation simplifiée. Pour faciliter encore les démarches des Chellois !

Mis en place en 2012, le portail citoyen famille *MonEspaceChellois.fr* propose

90 démarches en ligne pour préparer votre demande de passeport, effectuer la première inscription scolaire de votre enfant ou demander le calcul de votre quotient familial.

Bonne nouvelle pour les utilisateurs : à partir du mois d'avril, le portail se modernise avec une présentation plus

épurée et claire, la mise en avant des démarches sur la page d'accueil et la réorganisation des rubriques pour une navigation plus fluide et intuitive. Vos démarches en ligne seront encore plus simples !

www.espace-citoyens.net/chelles/espace-citoyens/

Petite enfance

Conférence « Comment éduquer sans crier ni punir » ?

Le mardi 1^{er} avril au Centre culturel, la Ville organise une nouvelle conférence sur la parentalité pour les familles de jeunes enfants, animée par la puéricultrice et sophrologue Laetitia Wurtzer : comment éduquer sans crier ni punir ?

Malgré leur désir de bien faire, de plus en plus de familles se trouvent démunies face à leur enfant, perdues entre les différents courants éducatifs. Qu'entend-on réellement par autorité bienveillante ? Pourquoi faut-il poser un cadre à l'enfant et comment le faire en respectant ses besoins émotionnels ? C'est pour répondre à ces questions qu'après une



première conférence sur la parentalité en 2024, la Ville propose le mardi 1^{er} avril une nouvelle conférence animée par Laetitia Wurtzer, puéricultrice,

sophrologue et accompagnante en parentalité, à destination des futurs parents et familles de jeunes enfants. Éduquer sans crier ni punir est-il vraiment possible ? Si en théorie les parents sont d'accord pour respecter les émotions de l'enfant, en pratique cela semble tout de suite plus difficile. Cette conférence sera l'occasion de réfléchir au concept d'éducation, avant de donner des outils pratiques pour poser des limites avec respect et instaurer une juste autorité. Pour retrouver des relations harmonieuses au sein de la famille.

Conférence « Comment éduquer sans crier ni punir » ?

Mardi 1^{er} avril de 18h30 à 20h30 – 1h30 de conférence, suivie de 30 mn d'échanges

Centre culturel – Salle Tristan et Yseult

**Place des Martyrs de Chateaubriant
Entrée libre**



De plus en plus nombreux dans nos rues, les vélos et engins électriques peuvent être source de danger faute de connaître les bonnes règles de circulation. Petit rappel du code de la route pour assurer leur sécurité et celle des autres.

Aujourd'hui, nos rues sont de plus en plus fréquentées par des cyclistes ou des conducteurs d'engins de déplacement personnel motorisés (EDPM), interdits

SÉCURITÉ

Les bonnes pratiques des vélos et trottinettes

aux moins de 14 ans et soumis à une réglementation depuis le 1^{er} juillet 2020 : trottinettes électriques, monoroues, gyropodes ou hoverboards... Tous doivent bien entendu respecter le code de la route général (priorité des piétons, respect des stops ou feux rouges), mais aussi d'autres règles plus spécifiques.

Les conducteurs doivent ainsi utiliser les pistes cyclables lorsqu'elles existent, et rouler le reste du temps sur la chaussée, à droite de la route (et pas sur le trottoir). Interdiction toutefois de remonter une file de voitures sur la droite, le doublement doit se faire sur la gauche, les changements de direction devant être signalés en tendant le bras.

Certains équipements sont obligatoires pour la sécurité, tels que par exemple une sonnette, des feux de position avant et arrière, un vêtement réfléchissant la nuit ou en cas de visibilité réduite (obligatoires en ville pour les EDPM, recommandés pour les cyclistes). Le casque est lui aussi fortement recommandé (obligatoire en vélo pour les moins de 12 ans). Le stationnement est possible sur les trottoirs à condition de ne pas gêner le passage des piétons. Sont en revanche strictement interdits l'alcool et les stupéfiants, les écouteurs ou l'utilisation du téléphone.

Des sanctions peuvent être appliquées si vous ne respectez pas ces règles (de 35 à 1 500 euros d'amende).

Événement

Concours des balcons et jardins fleuris : c'est le moment de participer !

Vous adorez fleurir votre jardin ou votre balcon, vous tirez fierté de vos réalisations ? C'est le moment de participer à cette nouvelle édition du concours des balcons et jardins fleuris organisée par la Ville. Vous avez jusqu'au mercredi 21 mai pour vous inscrire !



récompenser que la Ville organise ainsi chaque année son concours des balcons et jardins fleuris, gratuit et ouvert à tous. L'objectif : mettre en avant le savoir-faire des Chellois et contribuer à embellir notre cadre de vie. Les inscriptions se dérouleront du lundi 7 avril au mercredi 21 mai par l'intermédiaire du bulletin d'inscription ci-dessous ou sur le site Internet de la Ville. Un jury composé d'élus, d'agents municipaux et de partenaires associés au concours désignera ensuite les plus beaux aménagements des jardins et balcons participants. Seule condition pour participer : vos réalisations doivent être visibles depuis l'espace public lors du passage du jury entre le 2 et le 30 juin. Les gagnants se verront récompensés lors de l'édition 2026 de l'événement *Chelles prépare son jardin*.

Si la Ville de Chelles a obtenu le prix Coup de cœur du jury du label *Villes et villages fleuris* en 2024, c'est bien sûr grâce aux nombreux parterres fleuris par les services municipaux, mais aussi aux actions d'animation et de promotion

du fleurissement mises en place par la Ville auprès des Chellois. Des Chellois aujourd'hui nombreux à s'impliquer pour embellir et égayer nos rues. C'est pour les encourager et les

Remplissez le bulletin d'inscription et retournez-le à la Mairie de Chelles entre le **lundi 7 avril et le mercredi 21 mai 2025** :
Direction de l'Événementiel et des Cérémonies,
Parc du Souvenir - Émile Fouchard - 77500 Chelles

Catégorie de concours :

- Jardin visible de la rue
- Balcon visible de la rue

Nom et prénom :

Adresse :

Étage : Code postal :

Téléphone :

Courriel :

- Accepte le présent règlement ;
- Autorise la diffusion des résultats avec mon nom et mon adresse sur l'ensemble des supports de la municipalité et sur le site internet de la Ville.
- Autorise les prises de vues ainsi que leur diffusion.

En cochant cette case, je consens au traitement de mes données personnelles (nom, coordonnées téléphoniques, adresse postale et mail) par la commune de Chelles, uniquement aux fins de permettre ma participation au Concours des Balcons et Jardins fleuris 2024 (communication avec moi, visite du site). Le Responsable de Traitement est Monsieur le Maire, Mairie de Chelles, Parc du Souvenir Émile-Fouchard, 77500 Chelles Cedex. Vous pouvez retirer votre consentement à tout moment en contactant notre Délégué à la protection des données (DPO) par courriel à dpo@chelles.fr ou par courrier à l'adresse ci-dessus.

Chelles, le

Signature précédée de la mention « Lu et approuvé »

RÈGLEMENT DU CONCOURS

Article 1 : La Ville de Chelles organise un concours des balcons et jardins fleuris ouvert à tous les habitants de la commune.

Son but est de valoriser les initiatives des Chellois, de favoriser l'embellissement et le fleurissement qui contribuent à renforcer la qualité du cadre de vie.

Article 2 : L'inscription au concours se fera dans l'une des catégories suivantes :

1. Jardins visibles de la rue
2. Balcons visibles de la rue

Les inscriptions auront lieu du lundi 7 avril au mercredi 21 mai 2025 par l'intermédiaire d'un bulletin d'inscription disponible en mairie et sur le site internet de la ville et dans le magazine Chellesmag' du mois d'avril.

Article 3 : Le jury sera composé de conseillers municipaux, des services municipaux, et de partenaires associés au concours. Les membres du jury ne peuvent s'inscrire pour participer au concours.

Article 4 : Le passage du jury est fixé entre le lundi 2 et le lundi 30 juin 2025.

Article 5 : Le jugement sera fait selon les critères suivants :

A - CATÉGORIE JARDINS :

- Qualité de l'aménagement : propreté, qualité et variété des espèces, esthétique d'ensemble...
- Technicité : harmonie des couleurs, jeux des volumes, de textures, plantes rares...
- Respect de l'environnement durable : espèces locales, peu consommatrices en eau, utilisation de paillages, couvre-sols, récupération d'eau de pluie, non utilisation de produits phytosanitaires.

Les décorations faites de fleurs artificielles sont éliminatoires.

B - CATÉGORIE BALCONS :

- Qualité de l'aménagement : propreté, qualité et variété des espèces, esthétique d'ensemble...
- Technicité : harmonie des couleurs, jeux des volumes, de textures, plantes rares...
- Éléments de décorations, cache-pots, jardinières, objets décoratifs.

Les décorations faites de fleurs artificielles sont éliminatoires.

Article 6 : Une cérémonie de remise des récompenses aura lieu au plus tard lors de l'événement *Chelles Prépare son jardin 2026*.

Les résultats ne seront pas communiqués avant le déroulement de la cérémonie.

Article 7 : Les candidats acceptent que des photos soient prises et publiées par le service chargé de la communication de la ville.

Article 8 : Le candidat doit accepter le règlement pour valider son inscription.

Article 9 : En cas de litige portant sur l'interprétation ou l'application du présent règlement, le participant convient de s'en remettre à l'appréciation de monsieur le Maire.



Ouvrez grand vos **oreilles** !

**BILAN
AUDITIF
GRATUIT**



13 Avenue du Maréchal Foch
77500 Chelles



01 60 17 67 25



celeste®

G R O U P E ■ ■ ■

COUVERTURE / RAVALEMENT
ISOLATION / PHOTOVOLTAÏQUE

01 60 20 16 33

WWW.CELESTE-GROUPE.COM



Dossier

Chelles, ville d'avenir

Malgré un contexte financier compliqué et une situation instable à l'échelle de l'Europe, la Ville poursuit la mise en place d'ambitieux projets d'envergure destinés à améliorer la vie des Chellois tout en renforçant son attractivité. Tout cela sans augmenter ses taux d'imposition locaux afin de protéger les habitants.

*Développement des transports pour faciliter la mobilité des Chellois dans toute l'Île-de-France, ouverture d'un nouveau musée, création ou extension de trois parcs dans le cadre du grand plan **Chelles nature 2030**, rénovation énergétique des groupes scolaires ou encore agrandissement de l'école Lise London... La vie à Chelles va être encore plus agréable dans les années à venir !*



Perspective de la future gare de Chelles et agrandissement du parc du Souvenir - Émile Fouchard.

UNE OFFRE ENCORE ACCRUE DE TRANSPORTS EN COMMUN

L'important réseau de transports en commun est un véritable atout pour la ville de Chelles, qui se trouve aujourd'hui à 15 minutes de la gare de l'Est avec la ligne P, mais aussi à 37 minutes de la Défense grâce à la récente extension du RER E jusqu'à Nanterre-la-Folie. Cette ligne E étant désormais la ligne ferroviaire la plus interconnectée d'Île-de-France, ses usagers peuvent bénéficier de correspondances avec les quatre autres lignes de RER, six lignes de train Transilien, dix lignes de métro et quatre lignes de tramway. Un atout de taille pour les nombreux habitants actifs qui doivent se déplacer chaque jour en Île-de-France.

La ville dispose également d'un réseau de transport de bus très dense, renforcé par une nouvelle offre de 36% de bus supplémentaires depuis 2018. 1400 bus quotidiens permettent ainsi aujourd'hui aux Chellois de se déplacer dans les différents quartiers de la ville.

Dans les années à venir, cette offre de transports va encore s'enrichir, puisque la ligne du RER E, Eole, poursuit son prolongement vers l'ouest jusqu'en 2030

avec l'ouverture de 10 nouvelles gares jusqu'à Mantes-la-Jolie.



Ligne 16 du Grand Paris Express

Autre grand événement chellois, l'arrivée de la ligne 16 du Grand Paris Express en 2028 va faire venir le métro jusqu'au cœur de notre ville. De 29 km de long, cette ligne 16 ira de Noisy - Champs jusqu'à Saint-Denis Pleyel (cf plan ci-dessus). Les Chellois pourront ainsi rejoindre La Courneuve en 20 minutes au lieu d'une heure aujourd'hui ou le Stade de France en 24 minutes ! En heure de pointe, les usagers pourront bénéficier de métros toutes les 2 à 3 minutes.

Plus d'information sur :
www.rer-eole.fr
www.grandparisexpress.fr

DES PERMANENCES D'INFORMATION DEUX FOIS PAR MOIS

Afin de répondre aux questionnements des voyageurs, des permanences sont organisées par la Société du Grand Paris dans la galerie des transports de la gare RER Chelles – Gournay.

Deux mercredis par mois de 14h à 16h30.

Prochaines permanences :
Mercredis 2, 16, 30 avril 14 et 28 mai

NOUVEAU MUSÉE ARCHÉOLOGIQUE DE CHELLES ALFRED BONNO

La Culture est essentielle pour favoriser la réussite scolaire comme l'épanouissement des Chellois de tous âges. Consciente de la richesse de ses collections archéologiques et culturelles, la Ville déménage le Musée Alfred Bonno dans un lieu plus vaste et mieux adapté.

Né en 1921 du don d'une collection d'objets anciens de l'Abbé Bonno (chellois mais aussi égyptiens, grecs ou encore liturgiques), le musée de Chelles



CHELLES CULTURELLE

Supplément **détachable**

Exposition
Centre d'art Les Églises

Mon regard est tien
Louise Vendel

AVRIL
2025

PROGRAMME



MUSIQUES ACTUELLES

LES CUIZINES

Réservations :
lescuizines.fr, pass.culture.fr

ÉVÉNEMENTS AUTOUR DU PRINTEMPS DU JAZZ 2025

Aux Cuizines en collaboration avec le réseau des Conservatoires de Paris-Vallée de la Marne



© Abraham Mansfarroll

Masterclass

*La percussion afro-cubaine
avec Abraham Mansfarroll*

Plongez au cœur des rythmes afro-cubains avec Abraham Mansfarroll ! De la conga au tambour bata, découvrez les racines des rythmes et apprenez à jouer de la clave, cœur battant de la musique cubaine. Tous niveaux bienvenus.

📅 **Mercredi 2 avril de 20h à 22h30**

Tout public

7€ pour les adhérents et les élèves du conservatoire PVM / 12€ tarif plein



© Heinrich Buttler

Fred Wesley + 1^{ère} partie

Jazz-funk

Quelques décennies après son travail avec James Brown et George Clinton qui l'établit comme l'un des pionniers du funk, Fred Wesley lance un nouveau projet qui le relie à ses racines jazz et à l'avenir : Generations, à découvrir aux Cuizines le 3 avril.

1^{ère} partie : présentée par les ateliers jazz du réseau des conservatoires de PVM.

📅 **Jeudi 3 avril à 20h30**

Tout public

15€ / 18€ / 20€



© Les Cuizines

Jazz Session

Scène ouverte

C'est LE rendez-vous pour celles et ceux qui prennent plaisir à improviser et à revisiter les standards ! Ouverte à toutes et tous, cette édition

spéciale consacrée au Printemps du Jazz sera animée par les élèves des conservatoires de l'agglomération Paris-Vallée de la Marne.

📅 **Vendredi 4 avril à partir de 19h**

Les Cuizines en collaboration avec le réseau des conservatoires de Paris - Vallée de la Marne
Entrée libre / Tout public

CONCERTS



© Les Cuizines

Rencontres Sonores

Ateliers petits et grands

JEUNE PUBLIC

Les Cuizines vous ouvrent leurs portes pour un après-midi dédié à la découverte, à l'expérimentation et au partage en famille. Petits et grands pourront éveiller leur curiosité et stimuler leur créativité. Au programme : des ateliers et initiations autour du son et de l'exploration !

📅 **Samedi 12 avril de 14h à 17h**

De 0 à 99 ans

Entrée libre



© Nihodilo

EKLA !

Concert immersif

Dans EKLA ! le duo d'explorateurs "Turnsteak" revisite en musique la figure du Tangram où les sculptures de papier plié et l'image animée offrent aux petits comme aux grands, de nouveaux chemins vers l'imaginaire.

📅 **Samedi 12 avril à 17h**

Durée : 40 min

Dès 4 ans

Tarif unique à 6€



THÉÂTRE DE CHELLES

Réservations :
billetterie.theatredechelles.fr,
pass.culture.fr ou sur place



© DR

Fin de partie

Théâtre

Entre humour et tragédie, Beckett nous offre une

vision prophétique de l'humanité. Laurent Fréchuret nous invite à (re)découvrir avec allégresse ce classique du théâtre contemporain.

📅 **Vendredi 4 avril à 20h**

Durée : 1h30

♥ Auditorium

À partir de 15 ans

De 15 à 20€



© Elian Bachin

Le malade imaginé

Théâtre

Cette adaptation étonnante du Malade imaginaire est une expérience théâtrale unique dans laquelle le génie de Molière rencontre la modernité du cirque. Un régal pour les sens à vivre absolument !

📅 **Jeudi 10 avril à 20h**

Durée : 1h30

♥ Grande salle

À partir de 8 ans

De 15 à 20€



© Paul Declaire

La méthode du dr. Spongiak

Théâtre d'ombres

Peut-on rendre un enfant espiègle sage comme une image ? Un spectacle d'ombres loufoque qui ausculte avec malice le regard que parents et enfants peuvent porter les uns sur les autres.

📅 **Mardi 29 avril à 20h**

Durée : 50 min

♥ Auditorium

À partir de 5 ans

De 8 à 10€



EXPOSITIONS

CENTRE D'ART LES ÉGLISES

Scolaires et sur rendez-vous
du lundi au vendredi 9h à 17h

Accueil de groupes le mercredi de 14h à 19h

Entrée libre samedi et
dimanche de 15h à 18h

Réservations : lesegleses@chelles.fr
ou 01 64 21 04 33



© Charles Verdel

Mon regard est tien

Louise Vendel
Dessin

Le Centre d'art Les Églises présente *Mon regard est tien*, la première exposition personnelle institutionnelle de Louise Vendel, du 12 avril au 15 juin 2025. Inspirée par les relations inter-espèces et la manière dont nous cohabitons avec notre environnement, Louise Vendel développe une pratique ancrée dans le dessin où le regard est en tension : comment voit-on, et que voit-on vraiment ?

Dans *Mon regard est tien*, l'artiste questionne le regard comme une construction subjective : chaque spectateur — humain ou non-humain — perçoit une nuance différente, interprète à sa manière. Les couleurs deviennent des variations de perception, révélant que nous ne voyons pas tous les mêmes teintes, ni le monde de la même façon. Voir n'est jamais un acte neutre, mais une interprétation située, soumise aux variations des corps, des lumières et des contextes.

📅 Du samedi 13 avril au dimanche 15 juin
📅 Vernissage vendredi 11 avril à partir de 18h30
Les samedis et dimanches de 15h à 18h
Entrée libre / Tout public

LA GALERIE ÉPHÉMÈRE



Beaux-arts et arts du fil

Association Chel'loisirs
Exposition

L'association Chel'loisirs présente quelques travaux effectués dans ses ateliers : aquarelle, dessin, art créatif, enluminure, peinture acrylique, peinture sur soie, broderie, couture, patchwork, cartonnage et perles.

📅 Du samedi 5 avril au dimanche 13 avril
📅 Vernissage vendredi 4 avril à partir de 18h
Tous les jours de 10h à 12h et de 14h à 17h
Entrée libre / Tout public

Workshop de BD/manga

Atelier & Exposition

Lors de ce workshop, proposé par l'École municipale des arts plastiques en partenariat avec La Boussole et le cinéma Étoile cosmos, les stagiaires pourront s'initier au dessin et à l'écriture de mangas et de BD. Ils verront leurs créations publiées dans un fanzine unique.

Le premier jour sera consacré à l'apprentissage des bases du dessin et de la narration en BD/manga à travers des exercices pratiques et ludiques. Une fois ces notions assimilées, les participants créeront une courte histoire autour d'un thème commun. Ces histoires seront numérisées, compilées et imprimées sous forme de fanzine, dont un exemplaire sera remis à chaque participant. Le dernier jour sera consacré au montage d'une exposition à la Galerie éphémère, présentant les travaux réalisés pendant le stage ainsi que les fanzines. Le vernissage sera suivi d'une projection d'un film d'animation en lien avec le thème du stage au cinéma Étoile cosmos.

📅 Du lundi 14 au vendredi 18 avril
📅 Vernissage de l'exposition à la Galerie éphémère : vendredi 18 avril à 18h
Exposition visible en vitrine jusqu'au dimanche 27 avril
📍 Galerie éphémère / EMAP / La Boussole et cinéma Étoile cosmos
Entrée libre / Tout public
Inscriptions et renseignements : 01 64 21 04 33 ou MonEspaceChellois.fr



CINÉMA ÉTOILE COSMOS

Programme et réservations
cinema-cosmos-chelles.fr
pass.culture.fr
ou à l'accueil du cinéma



Minecraft, le film

De Peter Sollett

Inspiré du célèbre jeu vidéo, "Minecraft, le film" raconte l'histoire d'une adolescente courageuse qui doit sauver son monde cubique de l'Ender Dragon. Avec l'aide de ses amis, elle entreprend une aventure épique à travers des paysages variés, affrontant des créatures dangereuses pour préserver l'univers qu'elle aime.

📅 Mercredi 2 avril à 14h
Durée : 1h40
À partir de 10 ans / Tarifs habituels



Ciné-atelier

Capelito

De Rodolfo Pastor

Diffusion du film puis atelier
initiation au stop motion

"Capelito" est une série de courts métrages d'animation en stop motion mettant en scène un champignon espiègle doté d'un nez magique. Chaque épisode suit ses aventures humoristiques et créatives, captivant petits et grands par son originalité et sa simplicité charmante.

📅 Samedi 12 avril à 10h30
Durée : 1h30 (film + atelier)
À partir de 5 ans / 6,50 €



Ciné-club

The Florida Project

De Sean Baker

"The Florida Project" suit Moonee, une fillette de six ans pleine de vie, qui vit avec sa jeune mère dans un motel près de Disney World. Malgré les difficultés financières,

Moonee et ses amis explorent leur monde avec une innocence désarmante, tandis que les adultes autour d'eux luttent pour joindre les deux bouts.

📅 Jeudi 17 avril à 20h
Durée : 1h52
À partir de 12 ans / 5 €



Ciné-goûter

Dog man

De Peter Hastings

Dog Man suit l'histoire d'un policier et de son fidèle chien, gravement blessés en mission. Grâce à une opération expérimentale, ils fusionnent pour donner naissance à Dog

Man, un héros mi-homme, mi-chien. Entre devoir et instinct animal, il tente de prouver sa valeur tout en affrontant le redoutable Monpetit, un chat criminel ayant cloné son propre fils. Malgré leur rivalité, Dog Man et le jeune clone devront unir leurs forces pour sauver le petit félin des griffes d'un ennemi encore plus redoutable.

📅 Dimanche 20 avril à 16h
Durée : 1h29
À partir de 6 ans / 6,50 €



Jap'anim

Innocence

Ghost in the shell 2

De Mamoru Oshii

Dans un futur cybernétique, l'agent Batou enquête sur des gynoïdes défectueuses qui tuent leurs propriétaires avant de s'autodétruire. Cette quête

l'amène à explorer les frontières floues entre humanité et artificialité, questionnant la nature de l'âme dans un monde dominé par la technologie.

📅 Vendredi 25 avril à 18h30

Durée : 1h40

Déconseillé aux moins de 13 ans / 5 €



CONFÉRENCES DE L'UNIVERSITÉ INTERÂGES

Entrée libre pour les abonnés

10 € à 20 € par conférence

pour les non-abonnés

Sur réservation :

uia@chelles.fr ou au 01 64 26 61 40

Mille et une Magies, l'exotisme oriental

Conférence de Céline Noulain

Arts magiques

Mille et une Magies vous entraîne dans un voyage fascinant aux pays de l'orientalisme magique, du XIX siècle aux derniers feux du music-hall, entre fantômes, mystifications et démesure. Ce parfum exotique aux couleurs fastueuses de l'Égypte, de l'Inde et de l'Empire Céleste nous ramène au souvenir des numéros et des artistes qui nous ont fait rêver... Ces épisodes sensationnels défiant les apparences et la mort continuent encore aujourd'hui de nous éblouir.

📅 Mardi 1^{er} avril de 14h à 16h

📍 Salle Albert Caillou

Mythes amérindiens en Nouvelle-France

Conférence de Jan Synowiecki, docteur en histoire

Histoire

Lorsque colons, coureurs de bois et missionnaires arrivent en Amérique du Nord, ils font face à une cosmologie radicalement différente de la leur. Chez les Assiniboïnes, les Algonquins, les Ojibwés, les Abénakis, les Micmacs et bien d'autres peuples du continent nord-américain, il n'existe pas de séparation entre les humains et les non-humains. Ainsi, les mythes de création réservent une place importante aux tricksters, ces créatures comiques qui volent la lumière, le feu ou les animaux. L'idée que les Amérindiens croient avoir « tiré leur origine des animaux » était inconcevable aux yeux des chrétiens. Pourtant, on assiste à de remarquables transferts culturels entre les peuples autochtones et les Européens.

📅 Mardi 8 avril de 14h à 16h

📍 Salle Albert Caillou

Le dessin animé de Hayao Miyazaki

Conférence de Christophe Letournel, enseignant spécialisé en lycée professionnel, conférencier en histoire du cinéma

Cycle « Cinéma »

En l'espace d'un demi-siècle, Hayao Miyazaki est devenu une figure à la fois populaire et totémique dans l'univers de l'animation. Cofondateur du studio Ghibli en 1985, ce mangaka et réalisateur a bâti une œuvre féconde dont le succès a largement dépassé les frontières de l'archipel nippon.

Ponctué de nombreux extraits de films et s'adressant à un large auditoire, cette rencontre propose d'explorer son œuvre singulière où se conjuguent

une veine autobiographique, des références culturelles universelles, ainsi que de vibrants manifestes pour la préservation de la nature et l'émancipation féminine.

Vendredi 11 avril de 20h à 22h

Salle Albert Caillou



MÉDIATHÈQUE JEAN-PIERRE VERNANT

**Gratuit - Sur réservation (01 72 84 62 96 ou
bibliotheques@agglo-pvm.fr)**

**Programme à retrouver sur :
mediatheques.agglo-pvm.fr**

LECTURES



JEUNE
PUBLIC

L'heure des histoires

Il y a des images qui font rêver, les récits que l'on se plaît à écouter et ceux qu'on construit ensemble... Laissez-vous surprendre par une ribambelle d'histoires !

Mercredis 2, 9 et 30 avril à 16h

Durée : 30 min

De 4 à 7 ans

Gratuit / Entrée libre

Samedi 12 avril à 10h et 11h

Durée : 30 min

De 0 à 4 ans

Gratuit / Sur réservation

JEUX VIDÉO



Soirée jeux vidéo

Découvrez de nombreux jeux vidéo à l'occasion d'une soirée festive ! En fonction de votre âge, amateurs ou pas, participez à des sessions de jeux endiablées sur différentes consoles. Rétrogaming, casque de réalité virtuelle, jeux indépendants ou encore Raspberry Pi vous attendent. Pour les plus compétiteurs, participez à un tournoi Boomerang Fu (sur inscription) et tentez de battre des scores sur quatre jeux rétro. Vous pouvez apporter une de vos spécialités culinaires pour un repas partagé entre deux parties.

Vendredi 4 avril de 18h à 22h

Durée : 4 heures

À partir de 8 ans

Gratuit / Entrée libre

CONFÉRENCE



Quel avenir pour nos mobilités ?

Cycle de trois rencontres organisées en partenariat avec la Fabrique des savoirs et l'Université Gustave Eiffel.

Pour cette première rencontre, discutez avec Laurent Meyer, responsable des événements culturels & scientifiques à l'Université Gustave Eiffel et Benoît Conti, chercheur en géographie urbaine, autour de la thématique « Ville et transport : un modèle à réinventer ensemble ».

Samedi 5 avril à 16h

Durée : 1 h

Ados / Adultes

Gratuit / Entrée libre

EXPOSITION



JEUNE
PUBLIC

Prendre et surprendre

Exposition-jeu sous forme de puzzle à encastrement géant, inspiré des albums de Lucie Félix. Au fil des tableaux et d'un drôle de jeu de cache-cache, des histoires se construisent doucement.

Du 25 avril au 14 mai

Petite enfance

Gratuit / Entrée libre



MÉDIATHÈQUE OLYMPE DE GOUGÈS

LECTURES



JEUNE
PUBLIC

L'heure des histoires

Il y a des images qui font rêver, les récits que l'on se plaît à écouter et ceux qu'on construit ensemble... Laissez-vous surprendre par une ribambelle d'histoires !

Mercredi 9 avril à 10h

Durée : 30 min

De 0 à 4 ans

Gratuit / Sur réservation

INFOS PRATIQUES

CENTRE D'ART LES ÉGLISES

Esplanade de la Légion d'Honneur

01 64 72 65 94

Site web : chelles.fr/mon-temps-libre/culture/centre-art-les-eglises

#centredartleseglises

LES CUIZINES

38 rue de la Haute Borne

01 60 93 04 70

Site web : lescuizines.fr

THÉÂTRE DE CHELLES

Place des Martyrs de Châteaubriant

01 64 21 02 10

Site web : theatredechelles.fr

SALLE ALBERT CAILLOU

21 avenue Albert Caillou

01 64 26 61 40

MÉDIATHÈQUE JEAN-PIERRE VERNANT

9 place des Martyrs de Châteaubriant

01 72 84 62 96

Site web : media-nord.agglo-pvm.fr

UNIVERSITÉ INTERÂGES

2 avenue Aimé Auberville

01 64 26 61 40

Site web : chelles.fr/mon-temps-libre/culture/universite-interages

MÉDIATHÈQUE OLYMPE DE GOUGÈS

90 avenue de Claye

01 72 84 62 96

E-mail : bibliotheques@agglo-pvm.fr

Site web : media-nord.agglo-pvm.fr

CINÉMA ÉTOILE COSMOS

22 avenue de la Résistance

01 64 26 00 21

Site web : cinema-cosmos-chelles.fr

GALERIE ÉPHÉMÈRE

57 avenue de la Résistance

01 64 72 65 94

Site web : chelles.fr/mon-temps-libre/culture/galerie-ephemere

STRUCTURE INFORMATION JEUNESSE LA BOUSSOLE

2 allée Alexis Legrand

01 64 26 61 50

E-mail : laboussole@chelles.fr

ÉCOLE MUNICIPALE DES ARTS PLASTIQUES GUY-PIERRE FAUCONNET

3 rue de Verdun

01 64 21 04 33

E-mail : cap.verdun@chelles.fr

CHELLES, VILLE D'AVENIR

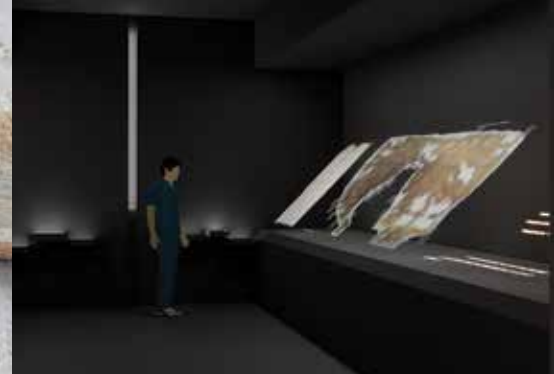

Collections et vues du futur Musée Archéologique de Chelles Alfred Bonno.

est officiellement créé en 1950, mais reste itinérant jusqu'à son installation en 1961 dans l'ancienne mairie-école de la ville située place de la République. Les grandes périodes de la Préhistoire au 19^e siècle à Chelles y sont représentées, avec en point d'orgue la belle collection de vêtements mérovingiens – ayant appartenu à la reine Bathilde – qui en fait la plus importante d'Europe. Avec l'apport des objets provenant des fouilles archéologiques sur Chelles depuis les années 1960 et le don en 1972 d'une centaine de tableaux et de 4 000 dessins de l'artiste Guy-Pierre Fauconnet, le bâtiment se fait définitivement trop exigu et peu adapté.

En 2017, la décision est ainsi prise de fermer momentanément le musée pour le déménager dans l'ancienne bibliothèque puis conservatoire de musique rue Éterlet. Un important travail de recherche de subventions est également effectué auprès du Département, de la Région et de l'État pour la réalisation des travaux nécessaires afin de mettre en valeur les collections, mais surtout de les préserver pour les générations futures.

À partir de 2026, les Chellois vont ainsi pouvoir bénéficier d'un nouveau musée de 880 m², dont 290 m² au rez-de-chaussée avec deux grands plateaux : un plateau de 160 m² pour l'exposition permanente (silex et faune de la Préhistoire, objets de la vie quotidienne - céramiques, bijoux, armes, outils, monnaies - du Néolithique au 18^e siècle en passant par les époques gauloise,

romaine et médiévale ou encore des sculptures romanes et gothiques de l'abbaye) et un autre de 100 m² pour les expositions temporaires. Une galerie d'actualité de 30 m² est également prévue pour des focus sur un objet ou une thématique. Le cheminement se fera par ordre chronologique de la Préhistoire jusqu'aux tableaux de Guy-Pierre Fauconnet, avec un espace privilégié dédié à la collection de tissus. À l'étage se trouveront les bureaux, des réserves pour les collections, ainsi qu'une salle de médiation de 60 m² pour les scolaires et les chercheurs.

Les Chellois vont pouvoir redécouvrir les richesses de notre patrimoine historique !

Budget : 3,1 million € HT

Dont plus de 2,25 millions € de

subventions (Département, 1 million € - État, 750 000 € - Région, 500 000 €)

LES PALMIERS DÉPLACÉS

Dans une démarche vertueuse de préservation des arbres, les palmiers situés à proximité du nouveau musée – susceptibles de gêner l'accès du chantier – seront déplacés sur le site du gymnase Maurice Baquet.

À SAVOIR

L'opticien *Optic 2000* et la librairie *Tournons les pages* resteront ouverts durant toute la durée des travaux.



DEUX NOUVEAUX PARCS DÈS 2025

Dans le cadre du grand plan **Chelles nature 2030**, la Ville réalise trois grands chantiers de valorisation de son patrimoine naturel : la transformation de la Plaine de jeux du Sempin en parc naturel, l'aménagement du parc Georges Pompidou dans le quartier de l'Aulnoy et l'agrandissement du parc du Souvenir - Émile Fouchard. Deux des parcs vont ouvrir au public dès 2025 pour le plus grand bonheur des Chellois.

24 hectares de verdure pour le parc Jacques Chirac au Sempin

Dès 2019, sous l'impulsion de la Communauté d'agglomération Paris - Vallée et de la Ville de Chelles, les travaux de valorisation de la Plaine de jeux du Sempin en parc naturel ont débuté, dans une démarche de requalification environnementale. Située à la lisière de Montfermeil, cette ancienne carrière à l'état de friche a été progressivement comblée par les terres d'excavation du tunnel de la ligne 16 du Grand Paris Express et des autres chantiers BTP d'Île-de-France. S'en sont suivis en 2022 le remblaiement et la préparation du terrain, puis la végétalisation du site et la mise en place des aménagements du parc en 2024. Avec un objectif : en faire un parc paysager consacré à la biodiversité.

Aujourd'hui, le parc Jacques Chirac s'organise en plusieurs espaces

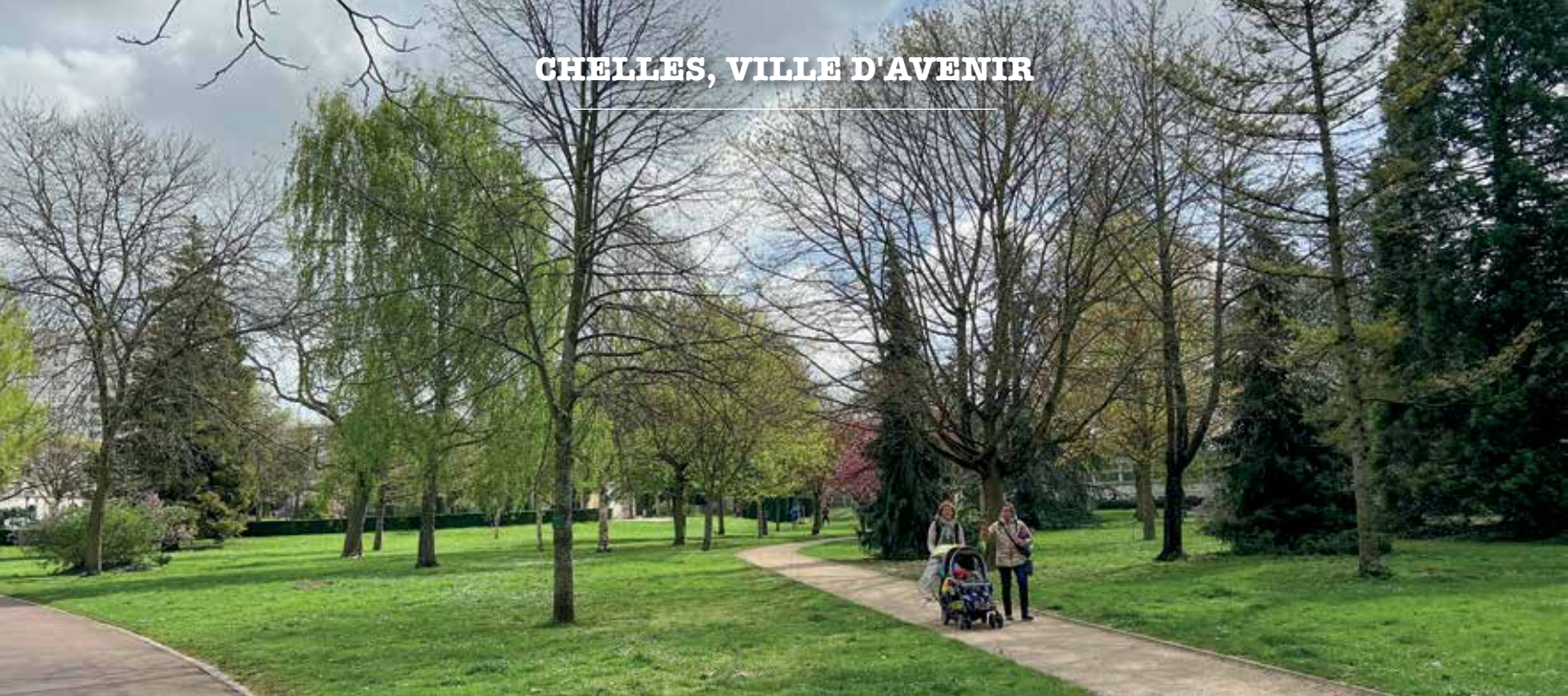

Parc du Souvenir - Émile Fouchard.

naturels : 10 hectares de milieux ouverts, 1400 m² de zones humides, 8 hectares d'espaces boisés, une clairière ainsi qu'une zone de quiétude pour la faune et la flore. Leur entretien s'effectuera de manière différenciée avec une fauche tardive, des pâturages et une absence de produits phytosanitaires. Les Chellois pourront également profiter d'un lieu de détente et de loisirs avec tables de pique-nique, bancs, aire de jeux, agrès et parcours de santé. Un futur lieu de promenade incontournable pour les familles !

Inauguration prévue le samedi 28 juin.
Budget d'aménagement : 1,1 million € financé par la SAFER et ECT qui pilotent le projet.

REQUALIFICATION DU CHEMIN DU SEMPIN

Dans le cadre de la création du parc Jacques Chirac, l'Agglomération Paris - Vallée de la Marne réalise jusqu'au mois d'août des travaux de requalification du chemin du Sempin avec reprise de la voirie et des trottoirs, création d'un aménagement cyclable et réhabilitation de l'éclairage public. Le stationnement est interdit dans la zone de travaux et l'accès uniquement autorisé aux riverains.

Budget : 1 131 000 €

Nouveau parc Georges Pompidou dans le quartier de l'Aulnoy

Situé sur le site de l'ancienne gare de

triaiage SNCF entre le cours Jacques Chaban-Delmas et l'avenue François Mitterrand, le nouveau parc Georges Pompidou, d'une surface de 5 000 m², se niche au cœur des quatre nouvelles résidences de l'Aulnoy. 30 arbres remarquables y seront plantés, de même que plusieurs arbustes et massifs de vivaces : cornouiller mâle, pommier toringo, zelgova, gommier noir, parrotie de Perse, sorbier des oiseleurs, robiniers, corbier, cerisier du japon kanzan ou encore paulownia.

Une réflexion a également été réalisée autour de la gestion des eaux pluviales, avec la valorisation des surfaces perméables et la mise en place de noues paysagères et de semis de prairies fleuries. Une nouvelle aire de jeux écologique sur copeaux de bois sera également créée pour les enfants.

Ouverture prévue en 2025.

Budget : 800 000 € HT

Agrandissement de 4 000 m² du parc du Souvenir - Émile Fouchard

Poumon vert situé au cœur de la ville, le parc du Souvenir - Émile Fouchard est fréquenté par les familles comme par les jeunes ou les seniors. Dans le cadre de l'arrivée du métro du Grand Paris Express, le parc va encore s'agrandir de 4 000 m² jusqu'au boulevard Chilpéric et au parvis de la gare, vaste étendue entièrement végétalisée plantée d'arbres et d'arbustes. Une piste cyclable et des cheminements piétons seront également raccordés aux axes existants.

Cet agrandissement est réalisé et

financé par la Société des grands projets dans le cadre de l'arrivée de la ligne 16 du Grand Paris Express.

NOUVEAUX ÉQUIPEMENTS EN ACCÈS LIBRE AU COMPLEXE SPORTIF MAURICE BAQUET

Pôle majeur de la pratique sportive chelloise, le complexe Maurice Baquet possède de nombreux atouts avec une salle omnisports, un plateau d'évolution, un terrain de football en schiste, des terrains de basket ainsi que la plus grande piste de BMX d'Île-de-France. Des équipements précieux, mais pour certains un peu vieillissants. Afin de participer à la belle dynamique des Jeux olympiques, la Ville a déjà réalisé en 2023 et 2024 d'importants travaux dans deux de ses équipements sportifs - le dojo et la salle de gymnastique -, qui leur ont permis d'être labellisés « Centres de préparation aux jeux ».

La rénovation du complexe sportif Maurice Baquet se poursuit en 2025, avec la création de plusieurs équipements en accès libre afin de permettre aux Chellois de pratiquer de l'exercice physique gratuitement et en toute liberté.

6 terrains de basket 3x3

En remplacement des anciens terrains vieillissants et délaissés par les usagers, 6 terrains de basket 3x3 sont en cours de réalisation, répondant aux normes édictées par la Fédération française de basket-ball dans son Plan infrastructures. La possibilité de basculer sur 3 terrains de basket classique (5x5) est malgré tout



École Lise London.

maintenue pour de futures utilisations et matchs. Le revêtement en résine sera doté du blason de la Ville dans les ronds centraux.

Une piste de pumtrack

Afin de séduire les amateurs de sensations fortes, une piste de pumtrack sera également créée, sorte de mini piste de BMX qui permettra d'alléger le trafic sur la piste de BMX existante. Trois niveaux de difficulté (bleu, vert et rouge) sont prévus pour s'adapter à tous les âges et niveaux, avec des bosses comprises entre 60 cm et 1 mètre au-dessus du sol. Des plateformes de repos seront également installées.

Travaux entre début mars et mai.

Budget : 420 000 € HT

Dont 334 000 € de subventions :

- Conseil départemental, 24 000 €
- Région, 85 000 €
- Agence nationale du sport, 215 000 €
- Banque Populaire Caisse d'Épargne, 5 000 €
- Fédération française de basket ball, 5 000 €

TRAVAUX D'AMÉLIORATION DANS LES ÉCOLES

La réussite scolaire, le bien-être et l'épanouissement des enfants comme des enseignants est favorisé par des écoles confortables et bien entretenues. C'est pourquoi la Ville consacre dans les années à venir plus de 13 millions d'€ pour réaliser d'importants travaux dans plusieurs groupes scolaires.

Extension de l'école Lise London

L'extension de 2 400 m² du groupe scolaire Lise London – qui passera ainsi de 2 100 m² à 4 500 m² – s'inscrit dans le cadre d'un projet IMGP 2, (Inventons la métropole du grand Paris). Cet ambitieux projet de renouvellement urbain du site Castermant comprend une programmation mixte, dont la construction de 750 nouveaux logements et la création de 12 nouvelles classes élémentaires permettant de répondre aux besoins de nouveaux élèves chellois.

Travaux du printemps 2026 au printemps 2028

Budget prévisionnel : 9,5 millions € HT

Dont 2,6 millions € de subventions de la Région

Rénovation thermique du groupe scolaire Louis Pasteur

La rénovation thermique du groupe scolaire Louis Pasteur – de 1 550 m² – s'inscrit dans une volonté politique de la Ville en faveur de la transition écologique pour une meilleure performance énergétique des bâtiments publics. Construite dans les années 30, l'école Louis Pasteur fera ainsi l'objet d'une rénovation thermique avec changement des fenêtres, amélioration du système de ventilation et isolation extérieure de l'ensemble des façades. Cette rénovation s'effectuera dans le respect du caractère du bâtiment et de l'environnement pavillonnaire de type meulière afin de rester fidèle à l'esthétique architecturale du quartier.

Travaux de juillet à novembre 2025

Budget prévisionnel : 1,3 million € HT

Dont 340 000 € de subventions de l'État

Rénovation thermique du groupe scolaire Alexandre Bickart

Le projet de rénovation thermique du groupe scolaire Alexandre Bickart, groupe des années 70 de 3 300 m², concerne à la fois l'école maternelle et l'école élémentaire. Là encore seront réalisés les changements de fenêtres, l'amélioration du système de ventilation et l'isolation extérieure de l'ensemble des façades. Ces travaux seront l'occasion de redonner aux bâtiments un esthétisme mieux intégré et plus représentatif du patrimoine architectural de la Seine-et-Marne.

Travaux de juillet 2026 à fin 2027

Budget prévisionnel : 2,6 millions € HT

Dont 860 000 € de subventions de l'État.

Agrandissement du Conservatoire Jacques Higelin par l'Agglomération Paris – Vallée de la Marne

Durant trois ans, l'Agglomération Paris – Vallée de la Marne va procéder à l'agrandissement du Conservatoire de musique Jacques-Higelin, avec plus de 700 m² supplémentaires prévus. Dans l'attente de l'extension du bâtiment, une annexe du conservatoire a été installée pour y accueillir des cours.

Besoin de travaux de rénovation en toute sérénité?



Artisans de confiance
+ 25 ans d'expérience
Rapport qualité/prix imbattable
Devis gratuit



www.aorenov.fr

06 64 83 96 75



A. Oliveira®
Travaux de rénovation

Qualité - Fiabilité - Innovation - Durabilité - Écoute - Engagement - Excellence - Savoir-faire



M.D.R.

Maçonnerie Décoration Rénovation

Maçonnerie - Assainissement - Isolation extérieure - Pierre de parement - Staff



m.d.r.sarl@wanadoo.fr / 01 64 21 01 47 / www.mdr-chelles.fr

Portrait

Daniel Morillon,
peintre explorateur

Artiste peintre chellois, Daniel Morillon, de son nom « Einado », transporte son public à travers des œuvres hyperréalistes.

Fils d'un sculpteur, Daniel Morillon commence le dessin très jeune. Il suit des cours au sein de l'École des arts appliqués de la Ville de Paris. C'est dans ses jeunes années qu'il décide de se trouver un « nom d'artiste ». En tombant au hasard dans le dictionnaire sur « Einstein » puis « adoré », il forme le nom « Einado ».

Passionné, il envisage d'ailleurs une carrière de professeur d'art. Finalement, la vie en décide autrement. À l'époque, seule la Belgique propose ce type d'enseignement supérieur. Le coût est trop élevé. Pour gagner sa vie, Daniel Morillon s'oriente donc vers un autre domaine. C'est dans le secteur bancaire qu'il fera sa carrière. Sa passion pour l'art ne le quitte pas pour autant. S'il n'a plus le temps de se consacrer pleinement à ses dessins, il continue de parcourir les expositions et les galeries. C'est à l'approche de la retraite qu'il reprend ses crayons... et se met à peindre ! Il a désormais le temps de se consacrer pleinement à sa passion et d'enfin concrétiser ses aspirations de jeunesse. Il prend alors des cours dans un atelier de peinture puis à l'école des Beaux-Arts de Paris. Il y perfectionne sa technique et affirme son style qu'il définit comme « figuratif, amélioré avec les codes de la bande dessinée ». On retrouve ainsi dans ses œuvres des traits à l'encre de Chine, marqueurs forts du monde de la bande dessinée.

Einado est de retour. Explorateur, le peintre s'inspire de ses photographies



de voyage pour ses œuvres. Venise, New York, Papeete... les sources d'inspiration ne manquent pas. Dans son atelier chellois, il peint ses voyages, désireux de transporter son public à travers le monde avec ses œuvres hyperréalistes qui sont autant d'invitations à voyager. Cela ne l'empêche pas de toucher à d'autres techniques, en réalisant aussi des copies de toiles d'artistes du XIX^e siècle. Plus récemment, il s'est également inspiré de la mythologie pour quelques œuvres. Finalement, ce qui devait être une occupation pour sa nouvelle vie de retraité est devenue une activité très prenante. Einado fait beaucoup

d'expositions pour montrer ses œuvres. Il expose notamment à la Galerie éphémère de Chelles, mais aussi un peu partout en France, comme au Salon d'automne sur les Champs-Élysées, au Salon des artistes français du Grand palais, ou en Europe.

Il travaille également sur commande. Il a récemment imaginé et réalisé pour la Ville de Chelles un carnet de coloriage avec les monuments emblématiques de la ville, qui vient d'être distribué fin mars dans les classes maternelles des écoles chelloises, ainsi qu'à l'Institut médico-éducatif Michel de Montaigne.

<https://einadod.wixsite.com/einado>

Transport

L'Agglomération Paris – Vallée de la Marne encourage le covoiturage

Afin de développer des solutions de transports complémentaires, l'Agglomération Paris – Vallée de la Marne s'est associée à l'opérateur BlaBlaCar daily pour encourager la pratique du covoiturage domicile-travail.

A lors que l'inflation et la hausse des prix de l'énergie impactent fortement le budget des habitants du territoire, l'Agglomération Paris – Vallée de la Marne met en place un partenariat avec *BlaBlaCar daily* afin d'inciter les automobilistes à partager



leurs trajets du quotidien. Le principe est simple : passagers et conducteurs téléchargent l'application *BlaBlaCar daily* et y indiquent leurs adresses de domicile et de travail ainsi que leur planning de la semaine. L'application met ensuite en contact les membres qui empruntent

le même itinéraire aux mêmes horaires pour leur proposer un covoiturage.

Le conducteur reçoit une compensation de 1,50 à 3 € par trajet et par passager selon la distance parcourue. Le passager quant à lui ne paye rien grâce au soutien d'Île-de-France Mobilités.

Un dispositif aussi responsable qu'utile quand on sait que près de 62,6% des Seine-et-marnais se rendent au travail en voiture !

Une présentation a été faite le jeudi 16 janvier dans les locaux de Phoenix Contact en présence de Guillaume Le Lay-Felzine, président de l'Agglomération Paris - Vallée de la Marne, Brice Rabaste, vice-président chargé des Transports et Colette Boissot, vice-présidente chargée du Développement durable.

**Plus d'informations : agglo-pvm.fr
blablacardaily.com**



Depuis le mois de septembre dernier, cinq jeunes de l'Institut médico-éducatif Michel de Montaigne ramassent chaque vendredi matin les papiers et détritrus de nos rues.

Créé en 1965, l'IME* Michel de Montaigne accueille 60 jeunes de 6 à 20 ans présentant diverses formes

ENVIRONNEMENT

Ramassage de déchets par des jeunes de l'IME* Montaigne

de handicap : trisomie 21, autisme, déficience mentale ou encore troubles psychotiques. Ouvert 210 jours par an, cet accueil de jour leur offre un accompagnement personnalisé à travers diverses activités favorisant leur développement et leur épanouissement : partenariat avec une ferme, piscine, activités artistiques...

C'est dans ce cadre que depuis le mois de septembre 2024, l'IME propose un atelier de ramassage de déchets. Depuis septembre 2023, un atelier recyclage était déjà organisé au sein de l'institut, qui avait sensibilisé les jeunes au tri des déchets. Mais plusieurs jeunes autonomes, en voyant certains détritrus dans les rues, ont eu envie d'aller plus loin avec cette idée de ramassage des déchets et les animateurs en ont fait

un atelier régulier de l'institut. Depuis, 5 jeunes de 13 à 18 ans, équipés de pinces, de gants et d'un chariot fabriqué par leurs soins lors d'un atelier bricolage, effectuent chaque vendredi matin le trajet de la rue de Turenne jusqu'au parc du Souvenir – Émile Fouchard, ce qui leur permet de ramasser chaque semaine entre 10 et 15 kg de papiers et autres détritrus.

Le bilan est très positif, les jeunes sont très demandeurs et particulièrement motivés. L'atelier leur permet d'être mieux sensibilisés aux enjeux environnementaux et même de sensibiliser les autres. Un grand bravo à eux pour leur investissement et leur civisme !

*Institut Médico Éducatif

Commerce

Pretty woman : service de relooking pour les seniors et personnes à mobilité réduite

Commerce incontournable de l'avenue de la Résistance, la boutique Pretty woman propose un nouveau service de relooking vestimentaire aux Chelloises, et plus précisément aux seniors ou à celles qui ont des difficultés à se déplacer.

Depuis septembre 2009, Nathalie et Ismaël proposent dans leur boutique *Pretty woman* différentes marques de prêt-à-porter telles que Morgan ou Desigual. Leurs points forts pour fidéliser leur clientèle : l'écoute, la bienveillance et surtout le conseil. Forte d'une expérience de 25 ans dans le prêt-à-porter, Nathalie décide en 2022 de passer un diplôme de « Conseil en image relooking » (reconnu par l'Éducation nationale). Ce diplôme lui permet aujourd'hui de proposer un nouveau service de coaching en image autour d'un concept de vêtement thérapie, tout particulièrement destiné aux femmes seniors, en situation de handicap ou ayant



besoin de gagner en confiance en elles. Parce qu'une bonne image de soi est essentielle pour son bien-être ! Nathalie peut recevoir les clientes à la boutique, mais aussi se déplacer à domicile ou dans les résidences seniors, ce qui lui permet d'analyser les placards de celles qui le souhaitent. Le relooking s'effectue ensuite en deux étapes : un premier rendez-vous pour définir le style, la morphologie et surtout les envies de

la cliente. Et un second rendez-vous où Nathalie propose plusieurs tenues sélectionnées tout exprès pour elle. À chacune ensuite de se laisser guider par ses coups de cœur !

Pretty woman
65 avenue de la Résistance
Prises de rendez-vous :
01 71 40 63 28 ou par mail :
verhaeghenathalie@yahoo.fr
Conseils de relooking : 50 €



Semaine du 1^{er} au 6 avril :

- **ORIMONO CREATIONS**
Création de vêtements et d'objets avec des tissus japonais

Semaine du 8 au 13 avril :

- **JOHN VISINE**
Vente de minéraux, pierres semi-précieuses

Semaine du 15 au 20 avril :

- **MADE INSENS**
Création de vêtements pour femmes et accessoires textiles

Semaine du 22 au 27 avril :

- **FABIENNE KALFON**
vente de prêt-à-porter féminin italien et accessoires
- **LES BIJOUX DE L'URNA**
Création de bijoux artisanaux en pierres fines

Semaine du 29 avril au 4 mai :

- **AUX MILLE ET UNE HUILES**
Vente et conseil, produits naturels biologiques, hygiène, santé, beauté
- **EVELYNE REMY**
création d'accessoires de mode et de puériculture

Travaux

Grand Paris Express : travaux d'alimentation de la future ligne 16

Pour l'arrivée de la ligne 16 du Grand Paris Express, la société Enedis installe progressivement de mars à octobre des câbles haute tension depuis la rue du Château Gaillard jusqu'à la Marne.



Arrivée de la première rame de la ligne 16 au Centre d'exploitation Aulnay.

Dans le cadre des travaux du Grand Paris Express, plus de 3 km de câbles électriques haute tension vont être installés par la société Enedis afin d'alimenter la future ligne 16. Prévus de mars à octobre, ces travaux seront progressivement effectués par tronçons depuis la rue du Château Gaillard jusqu'à la Marne. L'objectif : continuer le trajet en direction de la gare Noisy – Champs et la future gare chelloise du Grand Paris Express (cf. plan ci-contre).

Début mars, des travaux de forage ont débuté pour le passage des câbles sous le canal de la Marne. De mars à octobre, Enedis va maintenant - en plusieurs étapes - ouvrir la voirie afin d'installer les câbles avant de refaire les enrobés. La circulation pourra être maintenue, les traversées de chaussées étant réalisées en deux temps.

Des signalisations temporaires de chantier seront mises en place pour alerter les Chellois sur les perturbations de circulation. Afin d'informer les riverains, des panneaux grand format seront installés une semaine à l'avance, des courriers d'information seront également déposés dans les boîtes aux lettres des quartiers concernés en cas de fermeture de rue.

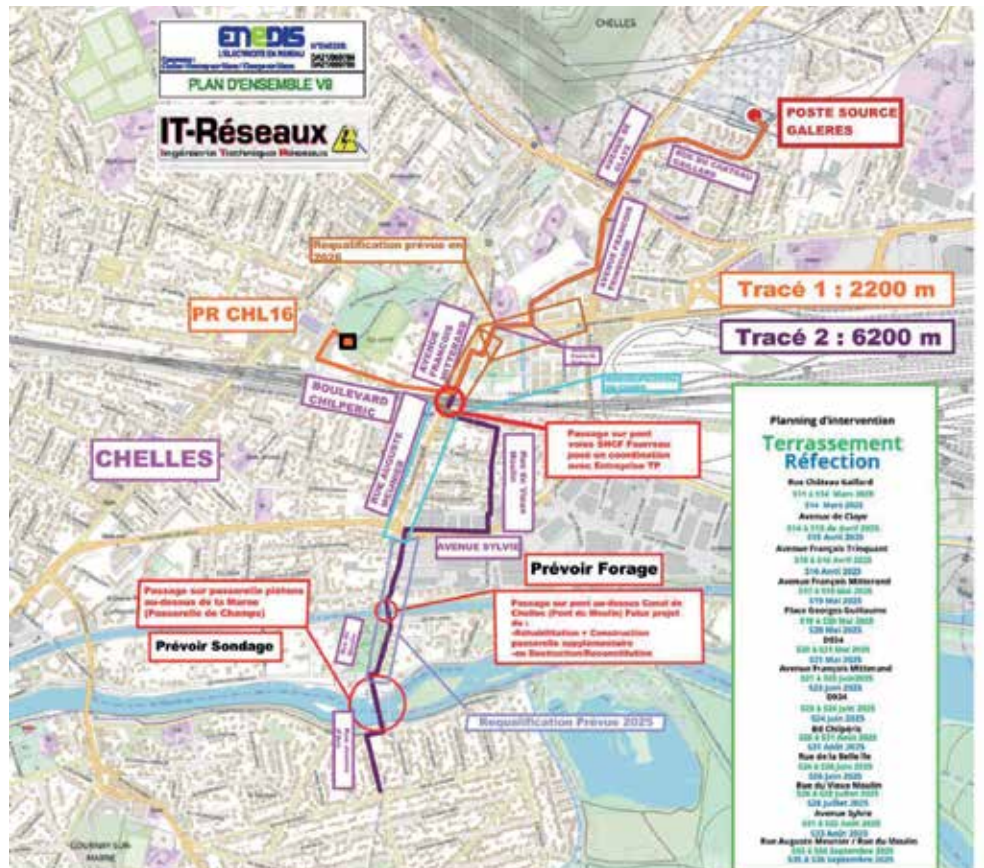

Mémoire

Les déportés et Justes chellois

Le 27 janvier 1945 était libéré le camp d'Auschwitz, avec le sauvetage d'environ 7 000 survivants. Un nombre infime quand près de 6 millions de victimes ont péri dans les camps de concentration nazis durant la Seconde guerre mondiale. À l'occasion de l'anniversaire des 80 ans de la libération des camps, la Ville remet en lumière les déportés comme les Justes parmi les nations chellois.

Durant la Seconde guerre mondiale, de nombreux Chellois ont su faire preuve de bravoure en résistant à l'occupant. Le 10 juillet 1940, le Député-Maire de Chelles Émile Fouchard – parmi 80 autres parlementaires – refuse de voter à Vichy les pleins pouvoirs au Maréchal Pétain. Un refus qui lui coûtera cher, puisqu'il sera destitué de son mandat parlementaire, puis de sa fonction de Maire en mars 1941. Déterminé à combattre pour la France, il s'engagera alors au sein des Francs-tireurs et partisans (FTP) du Lot.

Dès l'appel du 18 juin 1940 du Général de Gaulle, de nombreux Chellois, membres de la Résistance ou non, choisissent eux aussi la lutte à travers différentes actions : sabotages du chemin de fer, distribution de tracts, pose d'affiches, attentats contre des installations, confection de faux papiers, communication d'informations à la Résistance et à Londres ou encore aide aux Juifs, résistants et évadés des camps... Parmi eux, plusieurs résistants - tels que Louis Fussinger, Adolphe Legeay, Georges Guillaume ou Georges Vinsous - seront déportés.



Camp de réfugiés juifs autrichien au 29 Albert Caillou à Chelles (v. 1940)

Archives Municipales. (Photo 41Z_3-6, fonds Zylbersztejn, collection Violette)

UNE POPULATION JUIVE TRAQUÉE ET DÉPORTÉE

Dès l'été 1941, un recensement dans les préfectures permet aux autorités de localiser les populations juives pour les interner à Drancy (Seine-Saint-Denis) ou à Beaune-la-Rolande (Loiret) avant de les déporter vers les camps de concentration en Pologne.

À Chelles, les déportations de population juive vont s'effectuer en plusieurs étapes. Après la rafle de 5 réfugiés autrichiens en juillet 1942, le Préfet de Seine-et-Marne exige le 16 octobre 1942 le port de l'étoile jaune pour les Juifs allemands ou autrichiens, ce qui entraîne l'arrestation de plusieurs réfugiés chellois le 21 octobre 1942, déportés à Auschwitz-Birkenau le 6 novembre. Puis les rafles prennent de l'ampleur, et ce sont finalement tous les Juifs chellois qui sont recherchés pour être déportés. Entre 1942 et 1944, 99 Chellois âgés de 3 à 77 ans, dans leur très grande majorité juifs, sont ainsi emmenés vers les camps d'extermination, et notamment celui d'Auschwitz. Peu d'entre eux en reviendront.

LE FONDS LEDERMAN

Résidant à Clichy-la-Garenne mais possédant un lieu de villégiature à

Chelles, le couple Lederman-Sobol est venu se réfugier avec ses enfants dans sa maison de campagne chelloise située au 31 rue de l'Étoile d'or. Malheureusement en vain, puisque la famille est à son tour arrêtée, déportée et assassinée à Auschwitz.

Sans héritier, la maison tombe en 2012 dans le domaine communal, avant d'être vendue en 2015 pour la somme de 160 000 euros. Une somme que le Conseil municipal décide en avril 2016 de consacrer au devoir de mémoire. 80 000 euros seront ainsi reversés au *Mémorial de la Shoah* à Paris et au *Comité français pour Yad Vashem*, un comité dédié à la recherche d'informations sur les Justes. Les 80 000 euros restants ont servi quant à eux à la création du fonds Lederman, dédié au souvenir de cette sombre période de l'histoire moderne et à la fourniture d'ouvrages de référence dans les bibliothèques scolaires sur les thèmes de la tolérance, du respect d'autrui ainsi que de la lutte contre le racisme et l'antisémitisme.

DEUX JUSTES PARMIS LES NATIONS À CHELLES



En juin 2010 à l'Hôtel de ville de Chelles, le *Comité français pour Yad Vashem* a remis à titre posthume la médaille des *Justes parmi les nations* à un

couple de Chellois : Henri-Joseph et Marie Dégremont. Au péril de leur vie, ils ont en effet hébergé et caché de 1943 à la Libération une famille fuyant Paris après la rafle du Vel' d'Hiv - Joseph et Liba Goldsztajn ainsi que leur fils Henri âgé de deux ans -. Leur permettant ainsi de survivre à la guerre. Un geste admirable, considéré comme un acte de résistance à la barbarie.

Retrouvez toutes les actions liées au Mois du Souvenir p.13.

*Source : Archives municipales, leparisien.fr, la Marne du 28 avril 2016

Petits-fils

SERVICES AUX GRANDS-PARENTS

L'aide à domicile sur mesure

Chez Petits-fils, nous avons le même niveau d'exigence que pour nos propres grands-parents.



- Aide à l'autonomie
- Aide à la vie quotidienne
- Compagnie et vie sociale
- Retour d'hospitalisation
- Présence de nuit

01 83 61 03 60

2, Rue de la Briqueterie
77500 Chelles



petits-fils.com

Intermarché
SUPER

les hypermarchés



Joyeuses Pâques

leDRIVE
Intermarché

STATION 24h/24

Route de Montfermeil - ZAC Plain-Champs
77500 CHELLES - 01 60 20 90 90
Lundi au samedi : 8h30 - 20h. Dimanche : 8h30 - 13h



Notre mission,
bien vous nourrir.

Nos équipes s'engagent à préparer des repas bons et équilibrés tout au long de votre vie, portant une attention particulière à la qualité des produits cuisinés et au plaisir gustatif.



ELIOR



Elior restauration France - Direction régionale cuisines centrales Ile-de-France - 94260 Fresnes - Tél. : 07 61 44 34 06

COLLECTE DES DÉCHETS



ORDURES MÉNAGÈRES (collecte en soirée)

Bac grenat à sortir le jour de la collecte avant 18h pour les collectifs et 19h pour les pavillons. Ils sont à rentrer avant 9h le lendemain de la collecte.



EMBALLAGES ET PAPIERS (collectes du matin)

Bacs jaunes à sortir la veille de la collecte à partir de 19h et avant 5h le jour de la collecte. Ils sont à rentrer le jour même, après la collecte.



VERRE (collectes du matin)

Bacs verts à sortir la veille de la collecte à partir de 19h et avant 5h le jour de la collecte. Ils sont à rentrer le jour même, après la collecte.



DÉCHETS VERTS (collecte de mars à décembre)

À sortir la veille de la collecte à partir de 19h et avant 5h le jour de la collecte.

Secteur	Ordures ménagères Collectes du soir	Emballages et papiers Collectes du matin	Verre Collectes du matin	Déchets verts (de mars à décembre) Collectes du matin
1	Mercredi et samedi	Mardi	Mardis semaines impaires	1 ^{er} jeudi
2	Lundi et jeudi	Mardi	Mardis semaines impaires	1 ^{er} jeudi
3	Mercredi et samedi	Mercredi	Mercredis semaines impaires	3 ^e jeudi
4	Mardi et vendredi	Jeudi	Jeudis semaines impaires	1 ^{er} jeudi
5	Mercredi et samedi	Jeudi	Jeudis semaines impaires	3 ^e jeudi
6	Mardi et vendredi	Mercredi	Mercredis semaines impaires	3 ^e jeudi
7	Lundi et jeudi	Jeudi	Jeudis semaines impaires	1 ^{er} jeudi
8	Av. de la Résistance, av. Foch, rue Eterlet et rue Gambetta : lundi, mercredi, vendredi et dimanche.	Av. Foch : lundi av. de la Résistance, rue Eterlet et rue Gambetta : jeudi	Av. Foch : lundis semaines impaires av. de la Résistance, rue Eterlet et rue Gambetta : jeudis semaines impaires	Av. Foch : 2 ^e jeudi, av. de la Résistance, rue Eterlet et rue Gambetta : 1 ^{er} jeudi
9	Lundi et jeudi	Lundi	Lundis semaines impaires	2 ^e jeudi
10	Mardi et vendredi	Mardi	Mardis semaines impaires	1 ^{er} jeudi



COLLECTE DES ENCOMBRANTS



Collecte des encombrants sur RDV, par téléphone au 01 60 43 51 96 (service téléphonique accessible du lundi au vendredi de 9h à 17h) ou sur le site internet du SIETREM : www.sietrem.fr/je-gere-mes-dechets/je-trie-mes-dechets/les-consignes-de-tri/encombrants/

POUR LES IMMEUBLES DE PLUS DE 6 LOGEMENTS, la prise de RDV s'effectue par le gardien ou le référent désigné par les bailleurs, syndicats ou gestionnaires de copropriétés.

POUR LES HABITATIONS INDIVIDUELLES OU LES IMMEUBLES DE 6 LOGEMENTS AU PLUS, les habitants sont invités à prendre un RDV pour évacuer leurs encombrants, dans la limite de 15 ramassages par an.

Service assuré **DU LUNDI AU VENDREDI**, de 8h à 13h. Les objets encombrants doivent être sortis le matin du rendez-vous, **AVANT 8h**. Les règles de présentation, les quantités et la liste des déchets acceptés sont consultables sur le site **SIETREM.FR**.



Le calendrier de collecte en ligne est disponible sur le site internet sietrem.fr ou en flashant ce QR code.

COLLECTE DES DÉCHETS D'ÉQUIPEMENTS ÉLECTRIQUES ET ÉLECTRONIQUES (DEEE)

Les déchets d'équipements électriques et électroniques (DEEE) désignent les équipements qui fonctionnent grâce aux courants électriques ou à des champs électromagnétiques arrivés en fin de vie (téléviseurs, cafetières, fers à repasser, sèche-cheveux, ...).

Où déposer vos DEEE ?

Il existe trois solutions de collecte des déchets électriques issus des ménages :

Don auprès d'une association (ressourcerie, recyclerie...).

La région Île-de-France publie en ligne un annuaire du réemploi recensant ces organismes : www.recup-id.fr.

Dépôt en magasins dans le cadre de la collecte « 1 pour 1 » et « 1 pour 0 ». Le code sur l'environnement prévoit l'obligation de reprise dite « un pour un ». C'est-à-dire l'obligation de reprise gratuite d'un EEE usagé à l'occasion de la vente d'un EEE ménager (grâce à l'éco-participation qui finance le recyclage de ces appareils). Mais il prévoit désormais que le consommateur puisse se défaire gratuitement et sans obligation d'achat de ses petits équipements, dont toutes les dimensions extérieures sont inférieures à 25 cm, dans les magasins disposant d'une surface de plus de 400 m² dédiée à la vente d'EEE. C'est l'obligation de reprise dite « un pour zéro ».

Dépôt en déchetterie

Attention : Les DEEE ne sont pas collectés avec les encombrants.

0 800 770 061

Service & appel gratuits

www.sietrem.fr
info@sietrem.fr



ANIMATIONS

PUCES DES COUTURIÈRES ET PUCES CRÉATIVES – RÉCIPRO'SAVOIRS

Samedi 5 avril – 10h à 17h

Centre culturel, place des Martyrs de Châteaubriant

Exposition-vente de créations et de matériel: tissus, mercerie, papiers, fournitures pour les arts créatifs.

Gratuit

TROC À TOUT – ASSOCIATION RÉCIPRO'SAVOIRS

Samedi 12 avril – 10h30 à 16h30

EPC Marcel Dalens, 35 avenue Delambre
Déposez un article et partez avec un autre : objets, vêtements, livres jouets...

9^e SALON MULTI-COLLECTIONS – ASSOCIATION AMI-PHIL

Dimanche 27 avril – 9h à 16h30

Centre culturel, place des Martyrs de Châteaubriant

Entrée gratuite – Petite restauration

THÉÂTRE D'IMPROVISATION

SPECTACLE D'IMPROVISATION - ASSOCIATION LE 7^e SENS

Samedi 5 avril – 20h30 (ouverture des portes à 20h)

Théâtre Albert Caillou, 21 avenue Albert Caillou

Info et résa : Contacter Bruno au 06 95 54 56 57 ou www.le7emesens.fr

Un spectacle d'improvisation totalement délirant et interactif dans lequel nos improvisateurs comédiens n'auront qu'un seul objectif, faire vibrer le public ! Êtes-vous prêt à passer le plus beau moment de votre vie ?

Elle relèvera tout au long de la soirée, des défis tous plus spectaculaires les uns que les autres.

De nombreuses surprises vous attendent !

ATELIERS D'INITIATION – ASSOCIATION LE 7^e SENS

Vendredi 18 avril ou vendredi 25 avril

2025 - 20h30 à 22h30

Théâtre Albert Caillou

Tarif : 20 € l'atelier

Basés sur l'échange, l'écoute, la créativité et le lâcher-prise, ces ateliers vous permettront de découvrir votre potentiel, de créer des personnages originaux, de construire des histoires et surtout... de vous amuser !

Que vous soyez débutant ou simplement curieux, venez tenter l'expérience !

Infos et réservations :

Bruno : 06 95 54 56 57 ou www.le7emesens.fr

www.le7emesens.fr / president@le7emesens.fr

SPORTS

ASC DANSE

L'ASC Danse vous informe qu'il reste encore quelques places disponibles en contemporain adultes débutants (lundi 19h-20h), danse classique 8-9 ans (mercredi 15h-16h), danse classique 12-15 ans (mercredi 16h-17h30), danse classique 10-11 ans (mercredi 17h30-19h), danse classique adultes (mercredi 19h-21h), eveil (jeudi 17h30-18h30 et samedi 15h30-16h30), renforcement musculaire (jeudi 20h30-21h30 et samedi 13h30-14h30) et modern-jazz grands avancés (vendredi 18h30-20h30).

Si vous souhaitez plus d'informations n'hésitez pas à consulter notre compte Facebook, Instagram ou tout simplement nous écrire à ascdansechelles77@gmail.com

MOUVEMENT CORPS ET DANSE

Mouvement Corps et danse fête ses 30 ans

Forfait printemps

(Pilates et Step) À partir du 1^{er} avril, vous pouvez accéder à 5 cours par semaine inclus dans le forfait.

Information : attitudepilates77.fr

Toujours les cours de Yoga, Reggeaton hitt, Modern Jazz, Cabaret, Flamenco, lady styling bachata, et Country.

N'hésitez pas à visiter le site internet www.mcdanse77.com

CHELLES RANDO

Les prochaines sorties :

- **Dimanche 6 avril** pour Rueil-Malmaison (92)
- **Mercredi 16 avril** pour Changis-sur-Marne (77)
- **Dimanche 27 avril** pour Crespières (78)

Renseignements et inscriptions à acoudray@gmail.com

COURS ET FORMATIONS

ASSOCIATION CCIP

Le Coin d'Échange Franco-Chinois est un espace dédié à l'apprentissage des langues et à la découverte culturelle entre le français et le chinois.

1. **Inscrivez-vous** gratuitement par e-mail : contact@chinoispourtous.fr et info@ccip-france.fr
2. **En présentiel** : Les dimanches soirs de 17h30 à 19h au Centre d'Ameller à Chelles
3. **Frais d'entrée** (thé, café, spécialité chinoise et française) : 10 € par personne

Rejoignez la communauté d'apprenants et enrichissez vos compétences tout en découvrant de nouvelles cultures !

Cours de mandarin

L'association CCIP à Chelles propose les samedis et dimanches des formations de Chinois pour enfants et adultes.

Niveaux : Débutant, faux-débutant, intermédiaire, avancé, préparation aux tests HSK et YCT

Lieux : École municipale des arts plastiques (3 rue de Verdun) et Centre Ameller (près de la piscine)

Site : <http://www.iccfrance.fr/>

Informations et tarifs : 06 59 80 72 46

Mail : info@ccip-france.fr

THÉÂTRE DU SONGE D'OR

L'improvisation, La diction, La confiance en soi, prendre la parole en public, **Concours d'éloquence, spectacle de fin d'année.**

Cours de Théâtre contemporain pour les enfants

- **Mardi** : 17h30 à 19h pour 8 à 10 ans
- **Mercredi** : 14h à 15h30 pour 6 à 8 ans
15h45 à 17h45 pour 9 à 10 ans
- **Vendredi** : 17h30 à 19h pour 8 à 10 ans
17h30 à 19h pour 11 à 13 ans
- **Samedi** : 9h30 à 11h pour 6 à 8 ans
11h à 12h pour 4 à 5 ans
13h30 à 15h pour 9 à 10 ans

Cours de Théâtre pour les adolescents

- **Mercredi** : 17h15 à 18h45 pour pré-adolescents (11 à 14 ans)
- **Jeudi** : 18h30 à 20h15 pour adolescents lycéens
- **Samedi** : 15h à 16h30 pour pré-adolescents (12 à 15 ans)

Cours de Théâtre pour les Adultes

- **Mardi** : 20h à 22h
- **Mercredi** : 20h à 22h

Renseignements : Tel : 01 64 21 22 14

site : Theatresongedor.org

ESPACE DANSE

Rue Bobby Sands

École de danse enfants adolescents et adultes .

- **Éveil** (à partir de 4 ans) les lundis et jeudis de 17h30 à 18h 30, le samedi de 9h30 à 10h30 et de 14h45 à 15h 45
- **Street Dance** Adultes, Enfants, Adolescents les lundis et mardis soirs et les samedis après-midis
- **pilâtes** les mardis de 19h30 à 20h30 et de 20h30 à 21h30
- **Modern-jazz** Adultes, Enfants, Adolescents tous les mercredis
- **Contemporain** adultes les jeudis de 19h45 à 21h, Contemporain Adolescents de 18h30 à 19h45
- **Classique** Adultes les samedis de 11h30 à 12h30, Enfants et Adolescents les lundis soirs et samedis matins
- **Hip-hop** les lundis et mardis soirs
- **Break-Dance** les jeudis soirs
- **Dancehall** les mercredis

- **Stretching** les mercredis de 19h30 à 20h30
- **Préparation et participation aux concours de la CND**
- **Spectacles** présentés au TAC en décembre et en juin au théâtre de Chelles.

Renseignements : 01 64 21 22 14
site : espacedanse.org

COURS D'ESSAI À L'AIKIDO TOUTE L'ANNÉE

L'Association ESCG Aïkido accueille au dojo du complexe Maurice Baquet :

- les adultes le lundi de 19h45 à 22h, le mardi et le mercredi de 20h30 à 22h ;
- les enfants le mardi de 19h à 20h30, le samedi de 12h50 à 14h20.

Même si vous avez manqué la rentrée, vous pouvez toujours venir faire des cours d'essai tout au long de la saison.

Informations : www.aikido-chelles.fr

GYMNASTIQUE VOLONTAIRE CHELLOISE (GVC) SPORT

Nouveaux cours à la GVC :

- **Mercredi de 17h à 18h enfants de 7 à 10 ans**, quelques places encore disponibles.
- **Lundi 14h30 à 15h30 cours « Bien vieillir, gym équilibre »** au FOYER Flamant aux Coudreaux
- **Lundi de 11h25 à 12h25, à partir de janvier 2025 gym Pilates**, nous prenons les inscriptions dès à présent.

L'association propose également un choix de 45 cours par semaine, pour tous publics. En salles (gymnases Marie-Amélie Le Fur et Henri Bianco, salles aux Coudreaux et Chanteclair à Brou-sur-Chantereine) en extérieur (Marche nordique, randonnée), gym aquatique. Cours spécifiques mal de dos.

Cours « Rose Pilates » destiné aux personnes présentant ou ayant présenté une pathologie du sein. Depuis septembre 2024 cours Yoga et gym-dansé. Voir les horaires et documents d'adhésion sur le site de la GVC.

Contact : 07 77 16 04 68

Site : gvc-sportsante.fr

Mail :

gymnastiquevolontairechelloise@gmail.com

CHORALE

CHORALE LA CHANTERAINNE

La Chorale *La Chanteraine* vous accueille tous les mardis de 20h30 à 22h30 dans la salle Barbara située au 3 rue des roses à Brou-sur-Chantereine, à droite de La Poste, tout au fond de l'allée. Si vous êtes tentés par l'expérience de chanter en chœur à plusieurs

voix, dans une ambiance conviviale, n'hésitez pas à nous rejoindre un mardi de votre choix, pour une séance d'essai gratuite (il n'y a pas besoin de connaître le solfège).

Au plaisir de vous rencontrer.

Renseignements : 06 12 38 04 52
ou 06 83 41 69 78

PHOTO ET VIDÉO

CHELLES AUDIOVISUEL 77 – INITIATIONS PHOTOGRAPHIQUE & DE MONTAGES AUDIOVISUELS.

Chelles Audiovisuel organise des initiations pour les adhérents du club.

Un programme d'initiation de formation photo sous formes de stages qui se déroulent le week-end. Le cursus sera composé de trois journées réservées à une initiation des techniques de l'art photographique notamment la prise de vues. La matinée de la quatrième journée traitera du montage audiovisuel.

Inscriptions : <https://chellesaudiovisuel77.fr/initiation-photographique.html>

Programme : <http://fasa-photo.fr/formation.html>

Matériel photo conseillé : Appareil photo pouvant être utilisé en mode manuel et possédant un sabot pour fixer un flash.

- **Sessions initiation photo**
- **Session de printemps** : samedi 10 mai, dimanche 11 mai, samedi 17 mai et dimanche 18 mai 2025
- **Session d'automne** : samedi 4 octobre, dimanche 5 octobre, samedi 11 octobre et dimanche 12 octobre 2025
- **Portes ouvertes studio et sessions de pratique studio**

C'est la découverte de la prise de vue en studio.

Sujets traités :

Le studio – Les flashes de studio – La lumière – La qualité de la lumière – Les modulateurs de lumière – La mesure de la lumière.

Sur réservation exclusivement sur : <http://chellesaudiovisuel77.fr/bulletin-d-inscription.html>

Portes ouvertes studio :

- Samedi 24 mai 2025 de 14h à 17h
- Samedi 18 octobre 2025 de 14h à 17h

Pratique de la prise de vues en studio (sur réservation) :

- Samedi 12 avril 2025 de 14h30 à 17h
- Samedi 3 mai de 14h30 à 17h
- Samedi 14 juin 2025 de 14h30 à 17h
- Samedi 28 juin 2025 de 14h30 à 17h

DON DU SANG

Mardi 22 avril – 14h30 à 19h30

Centre culturel, place des Martyrs de Châteaubriant

Sur rendez-vous : dondesang-efs-sante

SOLIDARITÉ

FRANCE ALZHEIMER 77

France Alzheimer 77 accueille, une fois par semaine à la résidence Henri Trinquand les aidants des personnes touchées par la maladie d'Alzheimer ou maladies apparentées soit pour des groupes de paroles soit pour des ateliers de relaxation. Dans une ambiance conviviale, les aidants partagent leurs préoccupations et se soutiennent, ils reçoivent aussi un certain nombre d'informations pour se faire aider et accompagner ainsi le plus longtemps possible leur proche. Quant aux malades, accompagnés de leurs aidants, ils se retrouvent tous les quinze jours pour des ateliers de bien-être et de stimulation, qui leur permettent aussi de maintenir un lien social essentiel pour eux.

N'attendez plus, contactez les bénévoles au 06 24 57 95 53 ou au 06 12 38 04 52

SECOURS POPULAIRE DE CHELLES

Boutiques ouvertes en mini nocturne

Vendredi 11 avril de 16h à 19h

24 rue de derrière la Montagne

Renseignements : 09 63 90 37 75

chelles@spf77.org

Chellesmag'

www.chelles.fr/mon-temps-libre/associations/ :

Ce formulaire en ligne vous permet désormais d'envoyer vos demandes de publications sur le Chellesmag' ainsi que sur l'agenda du site internet de la Ville.

- Demande de publication dans la rubrique bloc-notes de Chellesmag' :

ANNONCES À ENVOYER AVANT LE 10 DE CHAQUE MOIS.

- Demande de publication dans l'agenda du site de la ville :

Éléments à fournir : intitulé de la manifestation, date, lieu, tarif, public concerné, contact.

Pour les illustrations : photos en haute définition ou affiche en format pdf

LA CONFIDANCE À VOTRE TABLE

Les Menus Services

PORTAGE DE REPAS À DOMICILE
DES REPAS À LA CARTE
 UN OU PLUSIEURS JOURS PAR SEMAINE

VOTRE AGENCE POUR CHELLES

01 75 73 42 38

Régimes spécifiques possibles : sans sel, diabétiques, mixés

www.les-menus-services.com

ENTREPRISE DE MAÇONNERIE

EMBL BIANCHI LUIGI
 DE PÈRE EN FILS DEPUIS 1962

RGE QUALIBAT

MAÇONNERIE GÉNÉRALE
CARRELAGE - COUVERTURE
CHARPENTE - PEINTURE
RÉNOVATION - ISOLATION

90, avenue du Général de Gaulle
 77500 CHELLES
 Tél. : 01 60 20 94 56
 E-mail: embl.chelles@gmail.com

Commerçants · Artisans · Entreprises

RÉSERVEZ votre espace publicitaire dans le magazine de la ville de **CHELLES**

Contact

David Tiefenbach
 06 70 21 07 12

GROUPE cmp
 Conseil · Marketing · Publicité
 Régie publicitaire de la ville

7, quai Gabriel Péri
 Joinville-le-Pont
 01 45 14 14 40

www.groupecmp.com

Ambulances des Elfes

Hospitalisation
 Dialyse
 Radiothérapie
 Chimiothérapie
 Consultation
 Rééducation

Toutes distances
 7j/7j 24h/24h

Tél : 01 60 53 36 31

EJL Ile-de-France améliore votre cadre de vie

EJL Chelles se mobilise au quotidien au service de vos projets de voiries, de plates-formes industrielles ou encore d'aménagements qualitatifs.

JEAN LEFEBVRE
 TRAVAIL POUR VOUS
 ILE-DE-FRANCE

15, rue Henri Becquerel
 77500 Chelles cedex
 T/ 01 64 72 79 00
www.linkedin.com/company/entreprise-jean-lefebvre-idf

As des Services
 L'esprit fibre chez soi et partout ailleurs.

AIDE À DOMICILE

Entretien du domicile

- Aide aux tâches domestiques : ménage, repassage, nettoyage
- du linge, lavage des vitres, etc...

Aide aux repas

- Aide à la préparation et à la prise de repas,
- Portage de repas
- Courses
- etc...

Autonomie & mobilité

- Aide au lever et au coucher
- Aide à la toilette et à l'hygiène
- Gardes personnalisées
- Promenades
- Accompagnement aux rendez-vous extérieurs
- etc...

Sécurité & Assistance

- Installation de dispositifs d'aide à la mobilité
- Téléassistance, etc.

As des services
 36 avenue du maréchal Foch 77500 Chelles
 chelles01@as-des-services.com
www.as-des-services.com

SI services à la personne

50% Réduction ou crédit d'impôt

AVANCE IMMÉDIATE DU CRÉDIT D'IMPÔT (si éligible)

01 64 26 06 11

AS DES SERVICES 100% CAPITAL HUMAIN

Hôtel de Ville

Parc du Souvenir-Émile Fouchard 77500 Chelles - Tél. : 01 64 72 84 84

PROCHAIN CONSEIL MUNICIPAL

Mardi 24 juin à 18h30
Salle du Conseil municipal
Hôtel de Ville

HORAIRES D'OUVERTURE DE L'ACCUEIL CENTRAL

Lundi, mardi, mercredi et vendredi : de 9h à 12h30 et de 14h à 17h30
Jeudi : de 12h à 17h30
Samedi : de 9h à 12h30
Téléphone : 01 64 72 84 84

LE SERVICE ENCAISSEMENT- FACTURATION POUR LA RESTAURATION SCOLAIRE (ELIOR) EST OUVERT :

- Lundi de 9h à 12h30
- Jeudi de 14h à 17h30

MAIRIE ANNEXE

Espace de proximité et de citoyenneté
Marcel Dalens
35 avenue Delambre
01 64 72 88 34

Lundi, mercredi : 9h à 12h30 et de 14h à 17h30

Mardi : 14h à 17h30

Jeudi : 9h à 12h30 / 13h15 à 16h30
uniquement pour les rendez-vous avec
l'écrivain public / 14h à 17h30 en accueil
libre

Vendredi : 9h à 12h30 sur rendez-vous et
de 14h à 17h30

HORAIRES D'OUVERTURE DE L'ESPACE SOLIDARITÉS

Centre Communal d'Action Sociale
Insertion - Logement - Handicap -
Santé

Lundi, mardi, mercredi et vendredi :

9h à 12h30 et 14h à 17h30

Jeudi : de 14 h à 17 h 30

Téléphone : 01 64 72 84 96

Mail : social@chelles.fr

ESPACE D'INFORMATIONS ET D'ANIMATIONS SENIORS ALBERT BOUTON

Rue des Frères Verdeaux
01 64 72 85 51 - seniors@chelles.fr

Lundi, mardi, mercredi et vendredi :

9h à 12h30 et de 14h-17h30

Jeudi : 14h-17h30

PERMANENCES DES SERVICES

Services techniques : 01 64 72 85 85

Police municipale - Poste principal : 01 64 72 55 55 accueil physique de 7h30 à 20h du lundi au samedi et accueil téléphonique 7/7jours et 24 heures /24.

Police nationale : les officiers assurent une permanence le mardi de 17 h à 19 h.

Pour prendre rendez-vous : 01 60 93 20 00

LES NUMÉROS D'URGENCE

Police Secours : 17

Commissariat de Police nationale :
01 60 93 20 00

Pompiers : 18 ou 01 64 72 46 00

SOS Médecins : 08 25 33 36 15

Samu : 15

Urgences dentaires : 08 92 23 11 28

Ambulances : 01 60 08 48 51

Pharmacies de garde : s'adresser
au commissariat de Police nationale
au 01 60 93 20 00

Urgences vétérinaires : 01 47 46 09 09

L'ASSOCIATION CHELLOISE D'ÉCOUTE ET D'AIDE AUX FEMMES (ACEAF)

reçoit sur rendez-vous les mardis, jeudis,
ou vendredis

Appeler le **07 71 25 79 89** tous les jours
de 8h à 20h ou par mail :

aceaf77500@gmail.com

PERMANENCES JURIDIQUES À LA MAISON DE LA JUSTICE ET DU DROIT

Dédiées à l'aide aux victimes et à la médiation judiciaire, ces permanences ont lieu les 2^e, 4^e et 5^e lundis du mois, sur rendez-vous, de 9h30 à 12h et de 13h30 à 17h.

Maison de la justice et du droit

71-73 rue du Tir. Pour prendre rendez-vous :
01 72 84 62 85

HORAIRES DE LA DÉCHETTERIE

La déchetterie de Chelles, située rue de la Briqueterie, est ouverte du lundi au samedi de 9h à 18h30 et de 9h à 12h30 le dimanche. Plus d'informations sur : www.sietrem.fr. Téléphone : 0 800 770 061 (service et appel gratuits). Courriel : info@sietrem.fr

LE TÂD DU BASSIN CHELLOIS

Réservez votre transport à la demande via l'application mobile TÂD Île-de-France Mobilités, sur le site internet tad.idfmobilites.fr ou par téléphone au 09 70 80 96 63 (du lundi au vendredi de 9h à 18h)

ARRÊT DE DISTRIBUTION DE SACS À DÉJECTIONS CANINES

Du fait des nombreux problèmes d'incivilités et de vols, la Ville est malheureusement contrainte d'arrêter la distribution des sacs à déjections canines.

UN CHATBOT SUR LE SITE INTERNET DE LA VILLE

Depuis le 3 juin 2024, le site Internet de la Ville est équipé d'un chatbot afin de faciliter les recherches des Chellois. Il est désormais doté d'un assistant conversationnel virtuel disponible 24h/24.

APPLICATION MOBILE CHELLES MA VILLE

Les infos à portée de clic !

Découvrez *Chelles ma Ville*, l'application pensée pour faciliter la vie au quotidien : démarches administratives, actualités et informations pratiques, inscriptions, paiement et agenda.

Disponible sur App Store et Google Play.

PERMANENCES DU DÉPUTÉ DE SEINE- ET-MARNE MAXIME LAISNEY

maxime.laisney@assemblee.nationale.fr



**FACILITEZ VOS
DÉMARCHES EN LIGNE
EN VOUS
CONNECTANT À :**
MonEspaceChellois.fr

TRIBUNE DE LA MAJORITÉ MUNICIPALE

Une véritable ambition pour notre Ville

Malgré les faibles dotations de l'État, notre bonne gestion budgétaire nous permet de poursuivre nos grands projets d'avenir pour Chelles et les Chellois, grâce notamment à notre recherche active de subventions qui nous permet de réaliser de grandes choses avec des moyens restreints.

Le développement des transports tout d'abord, avec l'arrivée en 2028 de la ligne 16 du métro du Grand Paris Express au centre-ville et le prolongement du RER E jusqu'à Mantes-la-Jolie d'ici 2030, va accroître encore la mobilité des habitants dans toute l'Île-de-France pour favoriser un meilleur accès à l'emploi. Projet phare des deux années à venir, le nouveau Musée archéologique de Chelles Alfred Bonno déménagera quant à lui en 2026 dans l'ancien conservatoire de musique rue Louis Éterlet, offrant aux Chellois 290 m² d'expositions pour redécouvrir nos richesses archéologiques et historiques. Dans le cadre de notre grand plan Chelles nature 2030, les familles pourront en outre profiter dès 2025 de deux nouveaux parcs de 24 hectares et 5 000

m² : le parc Jacques Chirac et le parc Georges Pompidou. Les sportifs bénéficieront dès le mois de juin 2025 de nouveaux équipements en accès libre au complexe sportif Maurice Baquet, avec la création d'une piste de pumptrack et de 6 terrains de basket 3x3.

La Ville continue également d'œuvrer à la réussite scolaire et à la transition écologique avec l'extension de 2 400 m² de l'école Lise London (permettant la création de 12 nouvelles classes élémentaires) et la rénovation thermique des groupes scolaires Louis Pasteur et Alexandre Bickart.

Vous pouvez compter sur nous pour continuer à accroître la qualité de vie et l'attractivité de notre Ville.

**Bien ensemble à Chelles,
avec Brice Rabaste.**

TRIBUNES DES GROUPES D'OPPOSITION

Mitry-Mory vient d'ouvrir une antenne de son centre municipal de santé le mois dernier.

Meaux vient d'inaugurer sa Cité de la musique, de 3 500 m² avec auditorium, salle de concert, salle d'orchestre, salle de répétition et bien d'autres. Un projet, financé par le Département et la Région, qui fera de la ville, une référence en Ile-de-France.

À Chelles, le maire continue de nous répéter tous les mois dans ses lettres aux frais du contribuable, qu'il ne peut rien faire pour lutter contre le désert médical qui touche entre autres notre ville, ou qu'il est obligé de faire des coupes budgétaires à cause des dotations de l'Etat.

Alors comment font ces villes qui parviennent à continuer de mener des projets d'envergure comme ceux-ci, pendant que la deuxième ville du

Département, la mieux desservie vis-à-vis de la capitale, s'engouffre dans son retard et dans son manque d'anticipation dans l'avenir à l'approche du Grand Paris ?

Les chellois vont payer le manque de vision et de volonté politique du maire actuel. Il est temps que cette mascarade cesse !

Le collectif Pour Les Chellois,
Salim DRICI
Patricia LAVORATA
Karim MEKREZ
Carole DEVILLIERRE
Pour les Chellois

Chelles, le désert médical. L'installation des 2 maisons de santé, financées en partie par l'Agence régionale de santé (ARS) dans un territoire de désertification médicale ne suffira pas à combler la pénurie de généralistes avec les prochains départs en retraite de plusieurs médecins et l'arrivée de nouvelles familles. En 2018 les Urgences Sainte-Bathilde ont été financées par la ville de Chelles pour un montant de 600.000 euros (achat et travaux) pour accueillir des urgentistes. Mais

ces derniers sont partis et cette structure est devenue un centre du sommeil. Quelle gabegie en découvrant cette orientation validée par le maire alors que ce centre avait été aménagé dans un but précis et qu'il aurait pu accueillir généralistes ou spécialistes orientés par l'ARS!

L. AUTREUX/Hervé AGBESSI
Chelles Avec Vous

Moins d'un an nous sépare des prochaines élections municipales. Certains espèrent jouer un match retour fantasmé au service d'un destin personnel imaginaire, confisquant le nécessaire débat, abandonné par le maire sortant, sur l'avenir de Chelles.

Ces élections doivent au contraire être l'occasion d'un débat projet contre projet sur l'avenir de notre ville, ses services, son environnement, ses modes de vie.

Un débat associant toute la population pour construire le destin de Chelles ensemble.

Olivier GIL
Pour Chelles

TRIBUNE NON COMMUNIQUÉE

Rassemblement pour Chelles

«80 ans du droit de vote des femmes : un combat toujours actuel» Fruit d'un long combat mené bien avant 1944, surtout par les suffragettes et non par le Général De Gaulle seul. À Chelles, comme ailleurs, les premières élues ont ouvert la voie. Honorer leur mémoire, c'est agir maintenant pour donner aux femmes toute leur place dans la vie de la cité. Retrouvons nous prochainement lors de réunions publiques et au marché de Chelles lors de la permanence.

contact@chelles2020.org
@fairevilleensemble

Retrouvons-nous aussi
sur <https://chelles2020.org>.

Faire ville ensemble

PIJOLI

PAYSAGE

L'EXPERTISE AU SERVICE DE VOS EXTÉRIEURS
Création • Aménagement • Entretien

Basée à Le Pin (Seine-et-Marne), **PIJOLI PAYSAGE** est spécialisée dans la conception et l'entretien d'espaces verts. Fondée en 2023 par **Hugues Pisson**, diplômé de l'école du Breuil et titulaire d'une licence en Gestion et Management des Chantiers d'Aménagement de l'Espace, l'entreprise met son expertise au service des particuliers.

Un jardin à votre image

Nous proposons des prestations adaptées à vos besoins :

- Création et aménagement : préparation du terrain, choix des végétaux, maçonnerie paysagère, pose de gazon, installation d'arrosage et d'éclairage... Chaque projet est pensé pour allier esthétique et praticité.
- Entretien régulier : tonte, taille, désherbage, soin des plantations... Nous assurons un suivi personnalisé pour préserver la beauté de votre jardin tout au long de l'année. **Bonus : nos prestations d'entretien sont déductibles d'impôt à 50 % !**
- Élagage et abattage : nos interventions garantissent la sécurité et la santé de vos arbres dans le respect des normes en vigueur.

Un savoir-faire moderne et innovant

Nous intégrons les dernières technologies paysagères :

- Conception 3D de votre jardin pour visualiser votre projet avant le début des travaux.
- Installation de systèmes d'arrosage automatique et d'éclairage extérieur pour un jardin fonctionnel et facile à entretenir.
- Intervention sur les nids de guêpes et frelons pour un extérieur sécurisé.

Une équipe passionnée à votre écoute

Avec une équipe de six professionnels qualifiés, spécialisés dans les jardins de particuliers, **PIJOLI PAYSAGE** vous garantit un accompagnement personnalisé et des conseils avisés.

Confiez-nous vos projets, nous les réalisons avec passion !



Envie d'un jardin à votre image ?

06.67.37.47.84

contact@pijoli-paysage.fr

ou rdv directement sur notre site : pijoli-paysage.fr

ENFANTS
DE 3 À 10 ANS

LA CHASSE AUX ŒUFS

SAMEDI 5 AVRIL 2025 DE 14H30 À 17H30
Parc du Vieux Moulin Quai Auguste Prévost

WWW.CHELLES.FR



VILLE DE
CHELLES

Conception graphique : Ville de Chelles - Mars 2025

Événement organisé avec la généreuse participation des commerçants de Chelles.

