

VILLE DE CHELLES

PLAN LOCAL D'URBANISME



6 – Annexes

6.e – Eléments sur les risques naturels sur la commune de Chelles

Etat des risques

Révision prescrite par délibération du Conseil Municipal en date du 15 mai 2014

Révision arrêtée par délibération du Conseil Municipal en date du 31 janvier 2017

Révision approuvée par délibération du Conseil Municipal en date du 19 décembre 2017

Vu pour être annexé à la décision du Conseil Municipal en date du 19 décembre 2017

Le Maire



PRÉFET DE SEINE-ET-MARNE

Direction départementale des territoires de Seine-et-Marne

Service environnement et
prévention des risques
Pôle prévention des risques
et lutte contre les nuisances

**Arrêté préfectoral 2012/DDT/SEPR n°163
complétant l'arrêté préfectoral 07/DAIDD/ENV n°020 du 06 mars 2007
mettant à jour la liste des risques à prendre en compte sur le territoire de
la commune de Chelles et les documents à consulter pour l'information des
acquéreurs et des locataires de biens immobiliers sur les risques naturels et
technologiques majeurs**

Le préfet de Seine-et-Marne
Chevalier de la légion d'honneur

VU le code général des collectivités territoriales ;

VU le code de l'environnement et notamment ses articles L.125-5 et R.125-23 à R.125-27 relatif à l'information des acquéreurs et des locataires de biens immobiliers sur les risques naturels et technologiques majeurs ;

VU le décret n° 91-461 du 14 mai 1991 modifié relatif la prévention du risque sismique ;

VU le décret du Président de la République en date du 27 mai 2011 portant nomination de Monsieur Pierre MONZANI, préfet de Seine-et-Marne ;

VU le décret du Président de la République en date du 26 août 2010 portant nomination de Monsieur Serge GOUTEYRON, sous préfet hors classe, secrétaire général de la préfecture de Seine-et-Marne ;

VU l'arrêté du Premier Ministre en date du 1er juillet 2010 nommant Monsieur Jean-Yves SOMMIER, directeur départemental des territoires de Seine-et-Marne ;

VU l'arrêté préfectoral 06/DAIDD/ENV n°001 du 03 février 2006 déterminant la liste des communes pour lesquelles l'information sur les risques naturels et technologiques majeurs doit être délivrée aux acquéreurs et locataires de biens immobiliers, mis jour par les arrêtés préfectoraux 06/DAIDD/ENV n° 189 du 11 juillet 2006, 06/DAIDD/ENV n° 195 du 28 août 2006, 07/DAIDD/ENV n° 11 du 06 mars 2007, 07/DAIDD/ENV n° 106 du 19 novembre 2007, 2009/DDEA/SEPR n° 51 du 19 février 2009, 2009/DDEA/SEPR n° 583 du 22 octobre 2009, 2010/DDEA/SEPR n° 18 du 04 février 2010, 2010/DDEA/SEPR n° 127 du 12 mai 2010, 2010/DDT/SEPR n° 430 du 24 décembre 2010, 2011/DDT/SEPR n° 17 du 11 avril 2011, 2011/DDT/SEPR n° 234 du 13 mai 2011, 2011/DDT/SEPR n° 444 du 17 novembre 2011 et 2011/DDT/SEPR n° 480 du 08 décembre 2011 ;

VU l'arrêté préfectoral 07/DAIDD/ENV n°020 du 06 mars 2007 mettant à jour la liste des risques à prendre en compte sur le territoire de la commune de Chelles et les documents à consulter pour l'information des acquéreurs et des locataires de biens immobiliers sur les risques naturels et technologiques majeurs ;

VU l'arrêté préfectoral n° 12/PCAD/21 du 06 mars 2012 modifiant l'arrêté préfectoral n° 11/PCAD/117 du 06 juin 2011 donnant délégation de signature à Monsieur Jean-Yves SOMMIER, ingénieur général des ponts, des eaux et des forêts, directeur départemental des territoires de Seine-et-Marne ;

CONSIDÉRANT la circulaire du 2 mars 2011, relative aux modalités de mise en oeuvre des décrets n° 2010-1254 et n° 2010-1255 du 22 octobre 2010 relatifs à la prévention du risque sismique et aux zones de sismicité qui modifient le cadre de l'information préventive des populations et de l'information des acquéreurs et des locataires de biens immobiliers sur les risques majeurs ;

SUR proposition du secrétaire général de la préfecture et du directeur départemental des territoires de Seine-et-Marne ;

ARRÊTE

Article 1er

La commune de Chelles est concernée par une zone de sismicité très faible, comme la totalité du département de Seine-et-Marne. Le dossier communal d'information annexé à l'arrêté préfectoral 07/DAIDD/ENV n°020 du 06 mars 2007 reste en vigueur. Il est complété par le dossier communal d'information ci-joint, spécifique au risque sismique.

Article 2

L'état des risques naturels et technologiques pour la commune mentionnée à l'article 1er situera le bien en zone de sismicité très faible, comme indiqué dans la rubrique 4 de la fiche synthétique.

Article 3

Est annexé au présent arrêté un dossier communal d'information comprenant :

- une carte départementale spécifique au risque sismique ;
- une fiche synthétique précisant la nature ainsi que l'intensité des risques auxquels la commune est exposée et mentionnant les documents de référence auxquels le vendeur ou le bailleur peut se référer.

L'ensemble du dossier communal d'information est consultable en mairie, préfecture et sous-préfecture.

Article 4

Le présent arrêté sera notifié au maire de la commune de Chelles et au président de la chambre départementale des notaires.

Le présent arrêté sera affiché en mairie de Chelles.

Le présent arrêté ainsi que ses modalités de consultation feront l'objet d'une mention dans le journal Le Parisien.

Il est également accessible sur le site Internet de la direction départementale des territoires : <http://www.seine-et-marne.equipement-agriculture.gouv.fr> – rubrique « Risques ».

Article 5

Le secrétaire général de la préfecture de Seine-et-Marne et le maire de la commune de Chelles sont chargés, chacun en ce qui le concerne, de l'exécution du présent arrêté qui sera publié au recueil des actes administratifs de la préfecture.

Une copie sera adressée à :

- M. le sous-préfet de Torcy
- M. le directeur départemental des territoires de Seine-et-Marne

Melun, le 02 mai 2012

Le préfet,
Pour le préfet de Seine-et-Marne,
Le directeur départemental des territoires
de Seine-et-Marne

signé

Jean-Yves SOMMIER

Commune de CHELLES

Informations sur les risques naturels et technologiques pour l'application des I, II, III de l'article L 125-5 du code de l'environnement

1. Annexe à l'arrêté préfectoral

n° **07/DAIDD/ENV n° 020**

du **06 mars 2007**

complété le **02 mai 2012**

2. Situation de la commune au regard d'un ou plusieurs plans de prévention de risques naturels prévisibles

[PPRn]

La commune est située dans le périmètre d'un PPR n

oui

non

Approuvé (PSS valant PPR)

date **13 juillet 1994**

aléa **Inondation**

Prescrit (en cours d'élaboration)

date **5 février 2007**

aléa **Inondation**

Prescrit (en cours d'élaboration)

date **6 octobre 1999**

aléa **Mouvements de terrain**

Prescrit (en cours d'élaboration)

date **11 juillet 2001**

aléa **Sécheresse**

date

aléa

Les documents de référence sont :

Le PSS de la vallée de la Marne sur la commune en 1 planche au 1/5000ème

Consultable sur Internet

La carte des aléas du projet de PPRI de la vallée de la Marne (planche 5/5 – version du 23 octobre 2001) au 1/5000ème

Consultable sur Internet

La carte des aléas du projet de PPR mouvements de terrain (version d'avril 1999) au 1/10 000ème

Consultable sur internet

La carte départementale d'aléa retrait-gonflement des argiles ou aléa sécheresse (version d'octobre 2006) au 1/135000ème

Consultable sur Internet

3. Situation de la commune au regard d'un plan de prévention de risques technologiques [PPR t]

La commune est située dans le périmètre d'un PPR t

oui

non

<input type="text"/>	date	<input type="text"/>
<input type="text"/>	date	<input type="text"/>
<input type="text"/>	date	<input type="text"/>

date

effet

date

effet

date

effet

Les documents de référence sont :

<input type="text"/>	Consultable sur Internet <input type="checkbox"/>
<input type="text"/>	Consultable sur Internet <input type="checkbox"/>

Consultable sur Internet

Consultable sur Internet

4. Situation de la commune au regard du zonage réglementaire pour la prise en compte de la sismicité

en application des articles R 563-4 et R 125-23 du code de l'environnement modifiés par les décrets n°2010-1254 et 2010-1255

La commune est située dans une zone de sismicité

Forte
zone **5**

Moyenne
zone **4**

Modérée
zone **3**

Faible
zone **2**

Très faible
Zone **1**

pièces jointes

5. Cartographie

extraits de documents ou de dossiers permettant la localisation des immeubles au regard des risques encourus

Document cartographique délimitant les zones exposées au risque inondation (1 format A4)

Document cartographique délimitant les zones exposées au risque mouvements de terrain (1 format A4)

Extrait de la carte départementale d'aléa retrait-gonflement des argiles ou aléa sécheresse (1 format A4)

6. Arrêtés portant ou ayant porté reconnaissance de l'état de catastrophe naturelle ou technologique

La liste actualisée des arrêtés est consultable sur le site portail www.prim.net dans la rubrique « Ma commune face aux risques »

Sites internet :

www.seine-et-marne.equipement-agriculture.gouv.fr (DDT77)

www.seine-et-marne.pref.gouv.fr (Préfecture77)

Information des acquéreurs et des locataires sur le risque mouvement de terrain

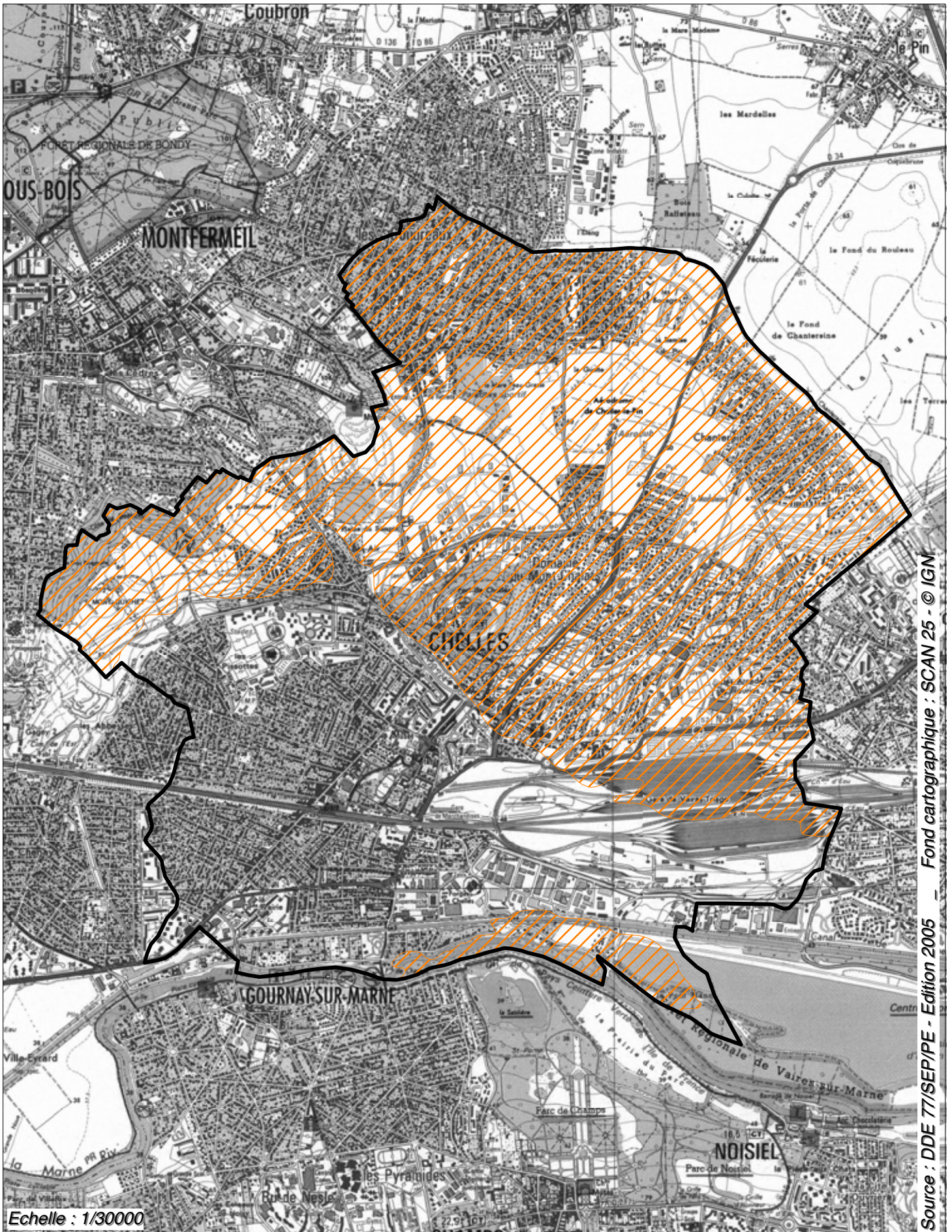

Echelle : 1/30000

Source : DDE 77/SE/PE - Edition 2005 - Fond cartographique : SCAN 25 - © IGM

Information des acquéreurs et des locataires sur le risque inondation

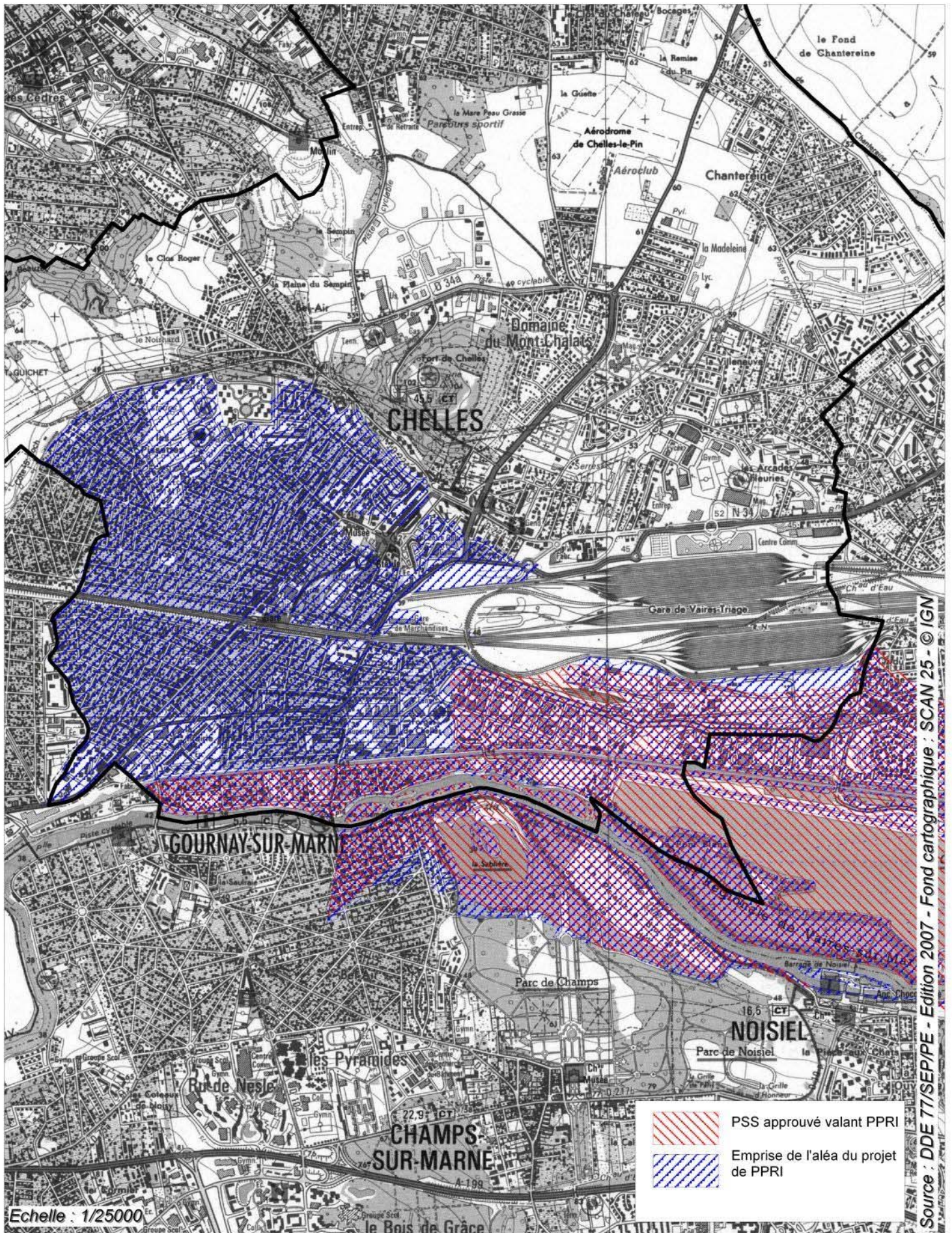

COMMUNE DE CHELLES

Aléa retrait - gonflement des argiles

Révision du PLU

-  Aléa fort
-  Aléa moyen
-  Aléa faible
-  A priori nul

Source : BRGM

